

# BILANCIO SOCIALE

ATTIVITÀ 2017



One Life. One Love.

aderente a  
movimento **per** la vita



Italiano

# BILANCIO SOCIALE

## ATTIVITÀ 2017

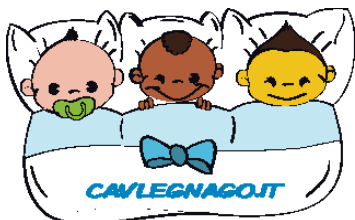

One **Life**. One **Love**.

aderente a  
movimento**per**la**vita**



Italiano

# Indice

## Scheda 1

### NUOVE SFIDE

#### 1. Verso i trent'anni

- 1.1 introduzione al bilancio sociale pag. 5
- 1.2 Gli Stakeholders e perché capire chi sono pag. 6

#### 2. Storia dell'organizzazione

- 2.1 Linea CAV pag. 7
- 2.2 Un CAV in movimento pag. 8
- 2.3 La rete dei cav pag. 9

#### 3. Valori e mission

- 3.1 Valori e fede nella Vita pag. 10
- 3.2 Mission del Centro Aiuto Vita pag. 11

## Scheda 2

### IL CAV E LE SUE RISORSE

#### 4. Guida del Centro e Risorse Umane

- 4.1 Il direttivo 2016-2018 pag. 13
- 4.2 I settori pag. 14
- 4.3 I soci pag. 16
- 4.4 I volontari pag. 16
- 4.5 Dipendente pag. 17
- 4.6 Il costo del volontariato pag. 18

#### 5. Il Bilancio del "DONO"

pag. 19

## Scheda 3

### I PROCESSI E I SERVIZI DEL CAV

#### 6. Gestione del Servizio e progetti

- 6.1 Sostegno pag. 21
- 6.2 Sensibilizzazione pag. 25
- 6.3 Formazione pag. 29
- 6.4 Supporto pag. 30
- 6.5 Relazioni esterne pag. 31

#### 7. Progetti 2017

pag. 32

## Scheda 4

### ANALISI ECONOMICA DEL CAV

#### 8. Analisi economica - Bilancio 2016

- 8.1 Relazione di accompagnamento al bilancio pag. 35
- 8.2 Le entrate dell'associazione pag. 36
- 8.3 Le Uscite dell'associazione pag. 46
- 8.4 I beni pag. 50
- 8.5 La gestione delle risorse pag. 51
- 8.6 Il 5xmille pag. 53

#### 9. Riclassificazione Bilancio

pag. 55





SCHEDA 1

## LE NUOVE SFIDE

# 1. Verso i trent'anni

## 1.1 Introduzione al Bilancio sociale

Il 2017 lo potremmo definire un anno di transizione in cui si sono percepiti alcuni cambiamenti che diventeranno nel futuro sempre più importanti. Come sempre il bilancio sociale ci aiuta a riflettere sui alcuni dati che la quotidianità fa passare inosservati, ma che vengono alla luce proprio scrivendo queste pagine.

Se soffermiamo la nostra attenzione sul numero di progetti realizzati nell'anno, notiamo una diminuzione importante rispetto al triennio precedente. Questo calo è dovuto al fatto che la riforma del terzo settore sta cambiando sempre di più la modalità di progettazione e di finanziamento di tali progetti. Da un lato c'è la grande ricchezza e crescita nel co-progettare insieme ad altre associazioni di volontariato, dall'altro c'è la difficoltà di trovare e condividere percorsi comuni che diano accesso a questa opportunità. Ci rendiamo conto che questa modalità sarà il futuro e il 2017 ci ha fatto toccare con mano quanto sia importante rimboccarsi le maniche per trovare un dialogo con chi, come noi, vuole trovare sempre nuove sfide e orizzonti da esplorare.

Proprio in quest'ottica, è stato realizzato, insieme a tutti i Centri Aiuto Vita della Rete dei CAV, il progetto "Un asilo per tutti" in cui, grazie all'associazione Straverona e in collaborazione con il CSV di Verona, abbiamo potuto ricevere i fondi raccolti durante la corsa benefica della marcia del Giocattolo (vedi pag. 27 e 31).

La riforma sta radicalmente cambiando il contesto del volontariato e porterà ogni organizzazione a "reinventarsi" nelle attività da realizzare e nei progetti da proporre.

In un contesto così stimolante celebriamo il trentesimo anno di presenza sul territorio che ci permette di fare un confronto consapevole con un passato, non tanto remoto, in cui era possibile realizzare progetti finanziati nelle scuole, o pensare progetti specifici per la nostra realtà locale.

Guardiamo al futuro con grande speranza, coscienti che il contesto socio-politico in cui viviamo ci riserverà nuove sfide e ci chiederà il coraggio di fare delle scelte importanti. Per questo motivo è importante sensibilizzare più persone possibili al tema della vita affinché ognuna di loro possa farsi testimone di questo messaggio.

Durante il 2017 si è insistito tanto nel coinvolgere le persone nell'organizzazione attiva o proponendo loro un percorso di riflessione in preparazione all'evento. Pensiamo ai festival cori giovani o al cantabimbo in cui nei mesi precedenti i direttori dei cori si sono incontrati con i volontari del CAV, per condividere le motivazioni e per proporre nuove idee. Ecco allora che l'evento non è più "del CAV", ma lo sento "anche un po' mio", perché mi sono messo in gioco, ho dato il mio contributo e mi sono sentito parte di qualcosa che mi ha riempito il cuore. Questi sono i nuovi testimoni: persone che hanno fatto esperienza di CAV e che possono aiutarci a diffondere nella quotidianità la cultura della vita.

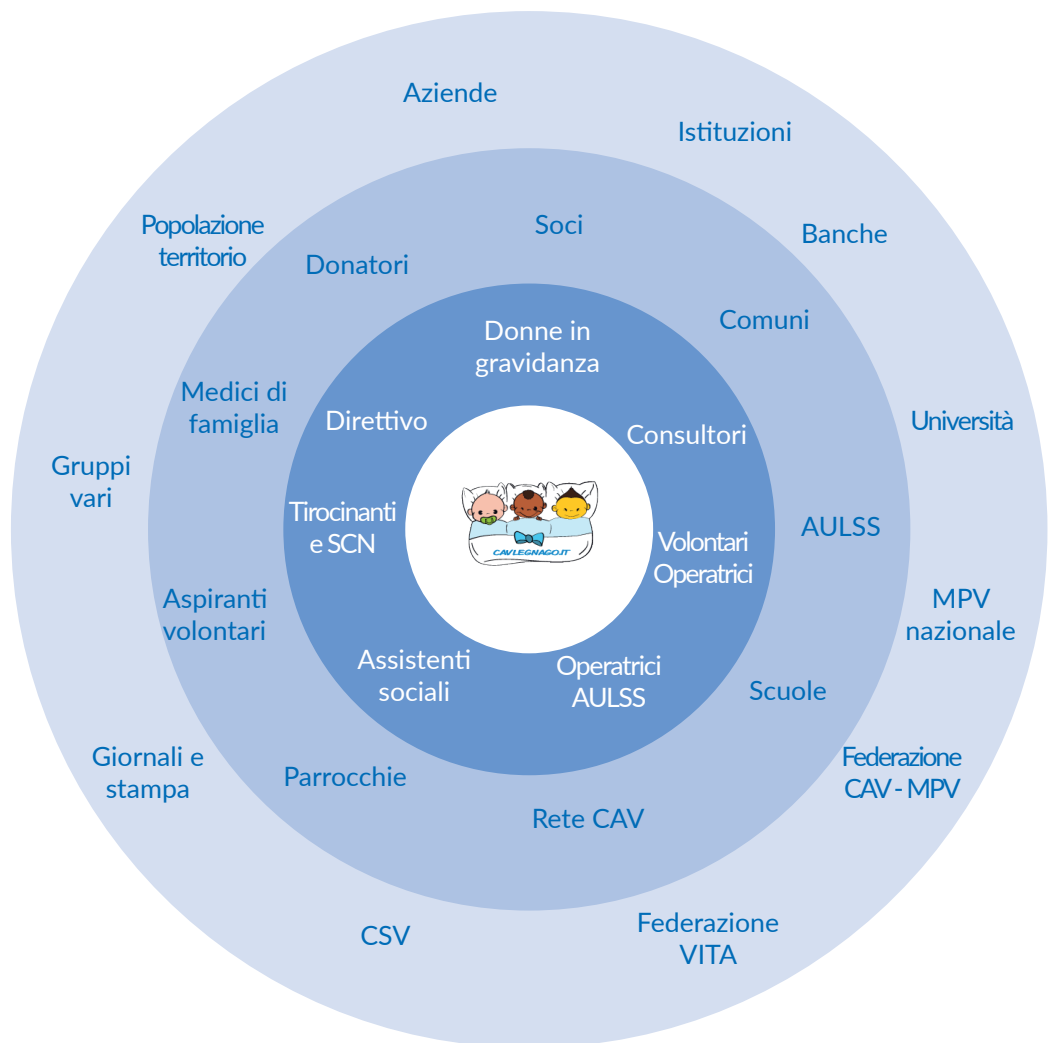

## 2. Storia dell'organizzazione

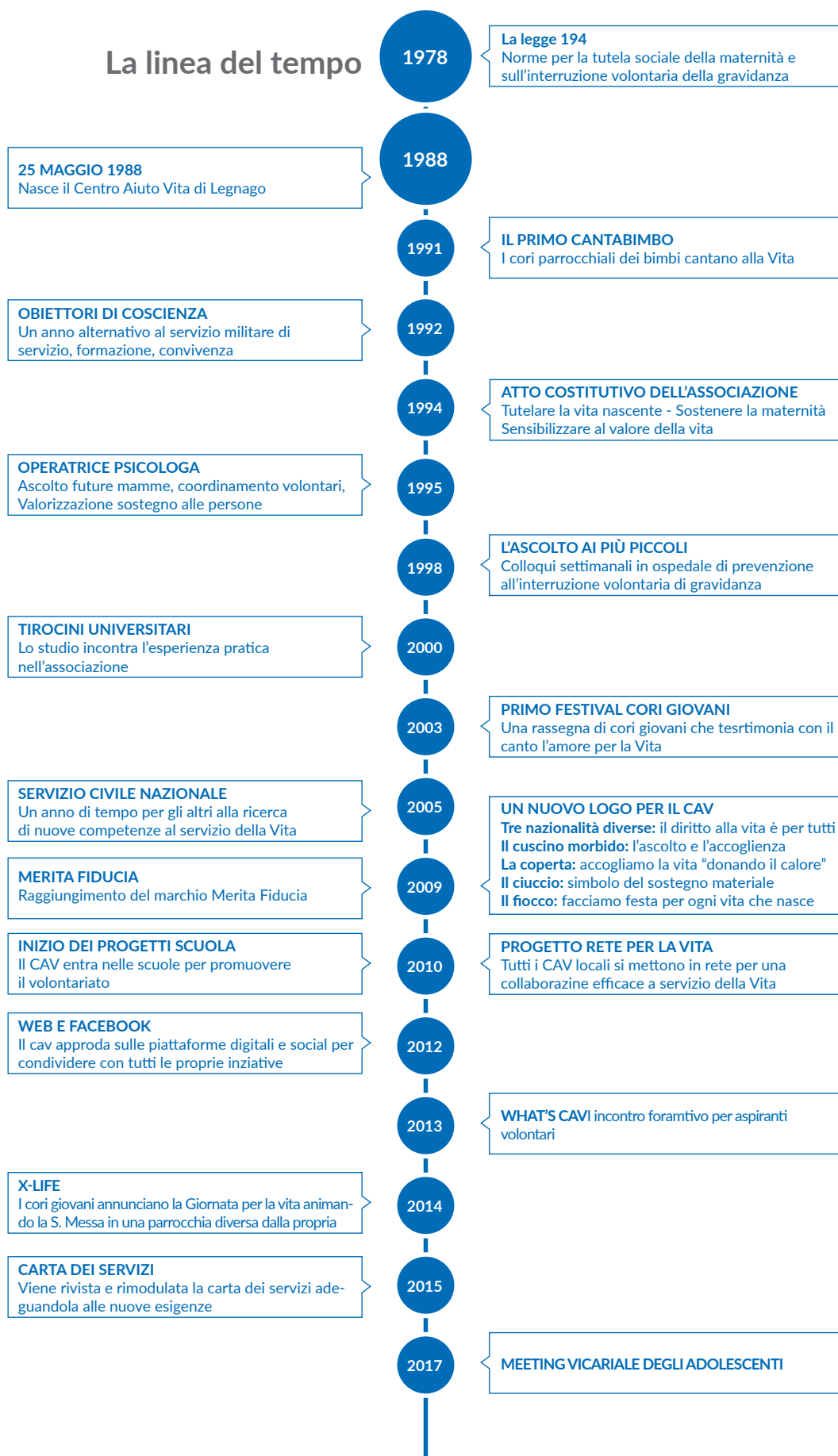

## 2.2 Il CAV in movimento

La dinamicità di un'associazione segna nel tempo possibili occasioni e opportunità che spostano il pendolo in avanti. Ricordarsi di questi punti salienti è quindi necessario e doveroso, sia per fissare le evoluzioni e sia per capire i tempi che ci si può permettere in una realtà di volontariato. Di seguito gli ultimi 4 anni.

### 2017

- Organizzazione del 1° Meeting invernale vicariale degli adolescenti con l'evento di Debora Vezzani
- Partecipazione al Festival della fiaba organizzata dall'amministrazione comunale a conclusione del progetto scuola "Con gli occhiali del cuore"
- Partecipazione alla Marchia del giocattolo in collaborazione con Straverona, CSV Verona insieme a tutti i Centri Aiuto Vita della Provincia di Verona
- Partecipazione alla Festa del Volontariato a Verona

### 2016

- Iniziato il percorso sulla raccolta di idee per i tavoli temativi su Legalità e Giustizia, Promozione del Volontariato giovanile, Fragilità e marginalità, Integrazione sociale. L'iniziativa è a cura del Centro Servizi Volontariato di Verona
- Coinvolti 150 bambini nel progetto scuola "Volontariato, tutta un'altra musica"
- In occasione della Giornata per la vita, 205 bambini hanno partecipato ai laboratori e alla visione del film "Il Piccolo Principe", in un percorso volto ad approfondire il tema della misericordia e del prendersi cura.
- Partecipato alle due feste di volontariato di Verona e Legnago
- Rinnovo del Marchio Merita fiducia

### 2015

- Inizia il progetto "Ti vengo a cercare ancora" come naturale proseguimento del precedente "Ti vengo a cercare" per continuare a raggiungere le famiglie più in difficoltà presso il proprio domicilio. Il nuovo e importante obiettivo è quello di favorire lo scambio di informazioni tra mamme e professionisti di riferimento (ostetrica e pediatria) per approfondire e aiutare le mamme a seguire le indicazioni del medico.
- Attraverso il progetto "Rete solidale" finanziato dal bando regionale DGR 2181/25/11/2013 per sostegno alle famiglie in difficoltà, in collaborazione con 8 comuni per ~ 51.000 abitanti e 5 associazioni di volontariato (il CAV di Legnago è stato capofila del progetto), sono state risorse economiche per il sostegno al pagamento di bollette (acqua/luce/gas) e spese mediche a 45 famiglie in stato di bisogno.
- Parte il progetto Dono di Vita con l'obiettivo di raccogliere fondi per aiutare le mamme che hanno detto SI alla vita
- Coinvolti 350 persone tra alunni e insegnanti nel progetto scuola "Time for Life"
- Realizzata in collaborazione con il CSV di Verona la Festa del Volontariato nel cuore di Legnago in cui tutte le associazioni di volontariato locale hanno fatto conoscere alla cittadinanza il loro operato
- Carta dei servizi: revisione e aggiornamento del documento

### 2014



- Valorizzata la presenza di un gruppo di volontari - con attenzione particolare ai giovani - per la sensibilizzazione.
- Incrementata la comunicazione con soci, simpatizzanti e amici del Cav con una newsletter quindicinale/mensile
- Un grande coinvolgimento di ragazzi e adolescenti con il progetto "A scuola di Dono"
- X-Life: i cori giovani annunciano la GPV animando la S. Messa in una parrocchia diversa dalla loro

### 2.3 Il CAV in rete

Il Centro Aiuto Vita di Legnago trova la sua collocazione geografica nel Basso Veronese ed è legato ai comuni di questo territorio e all'AULSS 21. Sono particolarmente forti i rapporti con le parrocchie e in particolare con le 53 parrocchie dei Vicariati di Legnago e di Bovolone-Cerea. Trova un riferimento nella rete dei CAV diocesani e quindi nel contesto diocesano: l'appartenenza alla Rete - composta da 13 Cav - è diventata sempre più importante nel corso degli ultimi anni.



## 3. Valori e Mission

### 3.1 Valori e fede nella Vita



*“E’ vero che non siamo perfetti e che facciamo molti errori. Ma quando si tratta dei bambini che vengono al mondo, nessun sacrificio degli adulti sarà giudicato troppo costoso o troppo grande, pur di evitare che un bambino pensi di essere uno sbaglio, di non valere niente e di essere abbandonato alle ferite della vita e alla prepotenza degli uomini”.  
Come sarebbe bella una società così!*

*Papa Francesco*

Queste parole di Papa Francesco, pronunciate in occasione dell’udienza dell’8 Aprile 2015 dedicata alla famiglia e ai bambini, valorizzano il nostro agire quotidiano e consolidano i nostri valori.

Pensando ad una cosa così importante abbiamo in progetto di condividere e scrivere una Carta dei Valori che possa guidare sempre la nostra mission.

**Accoglienza, rispetto, responsabilità, fede...** sono i primi spunti...

### 3.2 Mission

**PROMUOVERE**, sia a livello individuale sia nell'ambito dei gruppi sociali organizzati, una mentalità aperta all'accoglienza e alla protezione di ogni essere umano, fin dal suo concepimento, in tutte le sue esigenze ed in tutto l'arco del suo sviluppo;

**SOSTENERE** con l'aiuto concreto ricercando possibilità di ospitalità, di casa, di lavoro e di assistenza specialistica e umana a coppie ed a madri in attesa di un figlio o, comunque con figli a carico, fino a 3 anni;

**SENSIBILIZZARE** la comunità cristiana e la comunità civile intorno al valore primario e irripetibile di ogni vita umana.



SCHEDA 2

## **IL CAV E LE SUE RISORSE**

## 4. Guida del centro e risorse umane

### 4.1 Il direttivo 2016-2018

Il Centro Aiuto Vita come ogni associazione è basata sulla democraticità e quindi prevede l'elezione di un direttivo ogni due anni. All'interno di questo viene individuato un presidente e vengono suddivise le cariche sociali tenendo conto anche della struttura di servizi su cui è basato il Centro Aiuto Vita

Il direttivo è composto da 5 persone con le seguenti cariche sociali

**PRESIDENTE:** **Giovanni Buoso** - Responsabile Relazioni Esterne  
✉ [giovanni.buoso@cavlegnago.it](mailto:giovanni.buoso@cavlegnago.it)

**VICE PRESIDENTE:** **Rachele Morina** - Responsabile Formazione  
✉ [rachele.morina@cavlegnago.it](mailto:rachele.morina@cavlegnago.it)

**TESORIERE:** **Francesco Tramarin** - Responsabile Supporto  
✉ [francesco.tramarin@cavlegnago.it](mailto:francesco.tramarin@cavlegnago.it)

**SEGRETARIA** **Fiorenza Bianchi** - Responsabile Sostegno  
✉ [fiorenza.bianchi@cavlegnago.it](mailto:fiorenza.bianchi@cavlegnago.it)

**CONSIGLIERE** **Luana Zandon** - Responsabile Sensibilizzazione  
✉ [luana.zandon@cavlegnago.it](mailto:luana.zandon@cavlegnago.it)

Il direttivo si trova circa ogni 15 giorni per deliberare sulle scelte fondamentali; ogni direttivo dura mediamente 3-3,5 ore.

**Tabella 1** - Governo dell'associazione – Il direttivo

	ANNO 2017	ANNO 2016	ANNO 2015
N° direttivi /anno	20	23	23
ore totali	70	80	80
presenza media	90%	98%	98%
media uditori	2,7 uditori	1,8 uditori	1,8 uditori



## 4.2 SETTORI

Dal 2001 il Centro Aiuto vita di Legnago è suddiviso in 5 settori che in una prima versione della carta dei servizi si suddividevano in servizi di primo livello (sostegno e sensibilizzazione) e di secondo livello (Formazione, supporto e rapporto enti). Con la revisione della carta dei servizi abbiamo pensato di aggiornare questa distinzione considerando ogni settore allo stesso livello, contribuendo in modalità diverse al raggiungimento della nostra mission. Questo concetto l'abbiamo espresso disegnando questo semplice grafico che riporta ogni settore all'interno di una freccia colorata diretta verso la mission dell'associazione.



Ovviamente alcuni settori contribuiranno maggiormente nella Promozione, Sostegno e Sensibilizzazione della Vita, ma ogni settore è orientato a dare il proprio contributo per raggiungere un obiettivo comune. All'interno di ogni freccia abbiamo sintetizzato i servizi di ogni settore Inserendo la comunicazione nel settore che abbiamo rinominato "Relazioni esterne".

Per controllare e ottimizzare ogni settore abbiamo inoltre individuato 4 tipologie di indicatori con lo scopo di ottenere un valore di sintesi che ci permetta di determinare degli obiettivi misurandone successivamente realizzazione.

#### **INDICATORI DI ACCESSIBILITA':**

misurano il grado di accessibilità del servizio

#### **INDICATORI DI AFFIDABILITA':**

descrivono le modalità con cui ci si propone di raggiungere gli obiettivi preposti

#### **INDICATORI DI PARTECIPAZIONE:**

registrano il grado di partecipazione a determinate iniziative, attività

#### **INDICATORI DI EFFICIENZA E RISULTATO:**

misurano i risultati ottenuti e il loro grado di efficienza



Ascolto e accoglienza  
Sostegno affettivo/psicologico/educativo  
Sostegno concreto  
Sostegno nella rete sociale  
Sostegno all'accessibilità sociale

Organizzazione e promozione Giornata per la Vita  
Organizzazione Iniziative Culturali/Formative sul tema della Vita  
Gestione Materiale per la sensibilizzazione  
Promozione del Volontariato e della Solidarietà  
Gestione canali Social per la sensibilizzazione

Gestione processi formativi e culturali  
Biblioteca formativa

Gestione economica  
Gestione raccolte fondi  
Gestione Vita associativa  
Manutenzione sede e appartamenti

Contatti enti  
Comunicazione esterna  
Know How

#### **PROMUOVERE**

sia a livello individuale sia nell'ambito dei gruppi sociali organizzati, una mentalità aperta all'accoglienza e alla protezione di ogni essere umano, fin dal suo concepimento, in tutte le sue esigenze ed in tutto l'arco del suo sviluppo;

#### **SOSTENERE**

con l'aiuto concreto ricercando possibilità di ospitalità, di casa, di lavoro e di assistenza specialistica e umana a coppie ed a madri in attesa di un figlio o, comunque con figli a carico, fino a 3 anni;

#### **SENSIBILIZZARE**

la comunità cristiana e la comunità civile intorno al valore primario e irripetibile di ogni vita umana.

## 4.2 I Soci

I soci vengono ammessi dopo richiesta e versamento delle quota associativa vengono resi partecipi della vita associativa tramite:

- > **comunicazioni periodiche** in occasione degli eventi importanti sia via carta/mail
- > **newsletter digitale** a cadenza quindicinnale/mensile con notizie riguardanti la vita associativa
- > **due numeri annui di Redazione Vita**, il giornalino dell'associazione che raccoglie le notizie più significative degli ultimi 6 mesi.
- > **partecipazione all'assemblea soci** e almeno altri 3 incontri aperti a tutti i volontari

Tabella 2 - Il legame con i soci

	ANNO 2017	ANNO 2016	ANNO 2015
n° soci iscritti	159	157	150
anzianità media vita associativa	10,4	9,8	9,9
% partecipazione assemblee	20,1	24,8	21,9

## 4.3 I Volontari

I volontari sono figure importanti per la vita associativa; si suddividono in base ai compiti che svolgono e di conseguenza al settore al quale fanno riferimento. Alcuni volontari possono svolgere anche più compiti. Il volontario viene formato e invitato a svolgere un servizio previa preparazione e propensione alle attività.

I volontari sono informati/formati con

- **Incontri a tema (relazione d'aiuto)**
- **Lettere, mail e REDAZIONE VITA periodico**
- **Contatti con il responsabile del servizio o con la coordinatrice**

Ai volontari uniamo la presenza della volontaria di servizio civile Sara Zaffani, 2 persone per il Lavoro di Pubblica Utilità (LPU) e 1 persona per la messa alla prova

**Tabella 3** - La presenza dei volontari - Risorsa dell'associazione

	ANNO 2017	ANNO 2016	ANNO 2015
ore SOSTEGNO	2090	3400	3700
ore SENSIBILIZZAZIONE	1300	1100	1100
ore SUPPORTO	1500	1900	1990
ore RELAZIONI ESTERNE	600	700	950
ore FORMAZIONE	180	250	250
<b>ORE TOTALI</b>	<b>5.670</b>	<b>7.350</b>	<b>7.990</b>
N° SOCI VOLONTARI	34	33	30
Quota ore media	167	223	266
Quota % volontario*	83,7 %	86,9 %	87,9 %
N° volontari SCN	1	1	1
N° tirocinanti	0	0	0
N° LPU+messa alla prova	2	4	2+1

\* Quota % volontariato è il rapporto tra le ore del volontariato e la somma delle ore volontariato rispetto a quelle della dipendente (1100 ore annue)

#### 4.4 Dipendente

Il tempo (dal 1995) ha insegnato come alcune attività potevano essere avviate e qualificate in prima battuta solo con una certa professionalità ed esperienza. Si è scelto quindi di qualificare l'attività con una dipendente (Dott.ssa Ornella Flora) a part time (25 ore/settimanali) con questi compiti

- > Coordinamento volontari in riferimento all'attività di Sostegno
- > Colloqui qualificati di prevenzione I.V.G: presso l'ospedale
- > Definizione e coordinamento dei progetti di sostegno con i volontari preposti
- > Definizione dei progetti di accoglienza con i volontari responsabili della struttura di accoglienza (Coppia/volontaria di riferimento).
- > Contatti con i referenti dei servizi sociali
- > Primo colloquio per destinazione dell'utenza
- > OLP nel caso di giovane di servizio civile
- > Tutor nel caso di tirocini universitari e stages di studenti di scuole secondarie di secondo grado
- > Coordinamento di progetti specifici del sostegno (Es. Ti vengo a Cercare)

#### 4.5 Il costo del volontariato

Il costo del volontariato è stato mantenuto al minimo necessario , grazie alla forte riduzione dei rimborsi spese utilizzati solo in casi estremi, anche nell'utilizzo dell'auto. E' comunque una percentuale molto bassa dovuta anche al fatto che il volontario ha come spesa quelle di tipo assicurativo e di rimborso vivo. Molto spesso questo rimborso non viene nemmeno richiesto.

**Tabella 4** - Il costo del volontariato

	ANNO 2017		ANNO 2016		ANNO 2015	
Assicurazioni obblig.	644,02 €	29,65%	1.471,52 €	31,38%	497,02 €	14,15%
Assicurazioni auto, immobili, eventi	1.185,50 €	54,58%	1.222,50 €	26,07%	1.343,75 €	38,25%
Corsi di formazione	110,00 €	5,06%	1.1016,92 €	21,68%	574,44 €	16,35%
Rimborso spese viaggio	232,58 €	10,71%	979,03 €	20,87%	1.097,58 €	31,25%
<b>TOTALE COSTO VOLONTARIATO</b>	<b>2.172,10 €</b>	<b>2,82%</b>	<b>4.689,97 €</b>	<b>5,07%</b>	<b>3.512,79 €</b>	<b>3,34%</b>
<b>TOTALE USCITE</b>	<b>76.978,46</b>		<b>92.520,77 €</b>		<b>105.304,98 €</b>	



## 5. Il bilancio del “DONO”

Più interessante a nostro avviso è provare a tradurre in numeri il valore aggiunto del volontariato, fatto di persone che offrono il loro tempo e le loro abilità in favore dell'associazione. Se a questo sommiamo anche le donazioni concrete ricevute, abbiamo il così detto “Bilancio del Dono”, ossia una valutazione che ha lo scopo di dare visibilità a quella gratuità che permette di sostenere la nostra associazione.

Cerchiamo di dare un valore ad ogni voce del bilancio del dono:

<b>1 ora di volontariato</b> tempo impiegato da un volontario	10 €
<b>1 borsa di vestitini</b> vengono consegnati vestitini per la stagione in corso	30 €
<b>1 donazione di generi</b> pannolini - latte - alimenti prima infanzia ecc..	20 €
<b>1 articoli prima infanzia</b> passeggino - carozzina - ovetto - seggiolino auto - lettino ecc...	150 €

**Tabella 5** - Bilancio del dono

ENTRATE		USCITE	
<b>Ricavi:</b>	<b>77.316,08 €</b>	<b>Costi:</b>	<b>76.978,46 €</b>
Tempo dei volontari - 5.670 ore	56.700,00 €	Tempo dei volontari - 5.670 ore	56.700,00 €
Donazione vestiti - 632 borse	18.960 €	Donazione vestiti - 632 borse	18.960 €
Donazione articolo prima infanzia- 151 articoli	22.650,00 €	Donazione articolo prima infanzia- 151 articoli	22.650,00 €
Donazione generi - 61 unità	1.220,00 €	Donazione generi - 61 unità	1.220,00 €
<b>TOTALE</b>	<b>176.846,08 €</b>		<b>176.508,46 €</b>

Il risultato è pressochè in linea con lo scorso anno e ci conferma che il bilancio raddoppierebbe e servirebbero il doppio delle risorse se non ci fosse questa grande generosità di tutti i volontari e delle persone che ruotano a vario titolo attorno al Centro Aiuto Vita. In questo particolare momento di crisi economica è bello vedere come la solidarietà non si fermi di fronte alle difficoltà.



## **SCHEDA 3**

# **I PROCESSI E I SERVIZI DEL CAV**

## 6.1 Sostegno

**Tabella 6** - I dati delle famiglie nell'ultimo triennio

	ANNO 2017	ANNO 2016	ANNO 2015
n° famiglie seguite	210	212	254
n° situazioni nuove	87	59	93
n° interventi conclusi	64	88	102
n° donne in gravidanza nell'anno	62	33	70
n° di bambini nati	70	50	63
accoglienze presso la struttura	1	2	2

I dati del 2017 portano all'attenzione i numeri relativi alla nazionalità: le famiglie marocchine costituiscono attualmente i 2/3 dell'intera utenza. Una sproporzione significativa di uno stile familiare e culturale che, riferito ai nuclei incontrati, vede molto spesso famiglie monoreddito, numerose, con scarsa scolarizzazione e limitata autonomia, dove la progettualità sembra orientata prevalentemente al bisogno immediato attraverso l'utilizzo delle risorse sociali e del territorio.

E' sulla base di questa osservazione che il nostro intervento è sempre più rivolto a cercare un'adeguata consapevolezza sulla condizione personale e familiare e su un minimo programma che dia priorità all'impegno personale nella soluzione delle difficoltà. Parallelamente, anche l'aiuto materiale va a sostenere in modo particolare chi accetta e segue questo percorso; l'aiuto dato dal cav infatti, non è una risposta alla povertà, ma uno strumento che completa l'attenzione alla vita nascente, alla genitorialità responsabile, alla ricerca di un'autonomia dignitosa.

Le premesse del nostro intervento trovano conferma anche nelle esperienze dello spazio tre bimbi e dell'affiancamento domiciliare che, tra tutta l'utenza, hanno visto l'adesione solo di mamme impegnate attivamente e con progettualità nella gestione autonoma della famiglia.

Sono infatti mamme che, anche se straniere, sono disponibili a cercare adeguatamente l'integrazione e la partecipazione alla vita del territorio, cercando la soluzione alle proprie difficoltà in modo propositivo, e non delegandone la gestione ad altri.

Tabella 7 - Aiuto materiale del CAV

	ANNO 2017	ANNO 2016	ANNO 2015
consegna materiale corredino borsa vestito	632	579	532
consegna kit / accessori infanzia	151	79	82
consegna pannolini (unità)	2594	2600	2500
consegna generi / latte (unità)	694	980	970

Grafico 1 - Comuni di provenienza  
100% = 210 famiglie

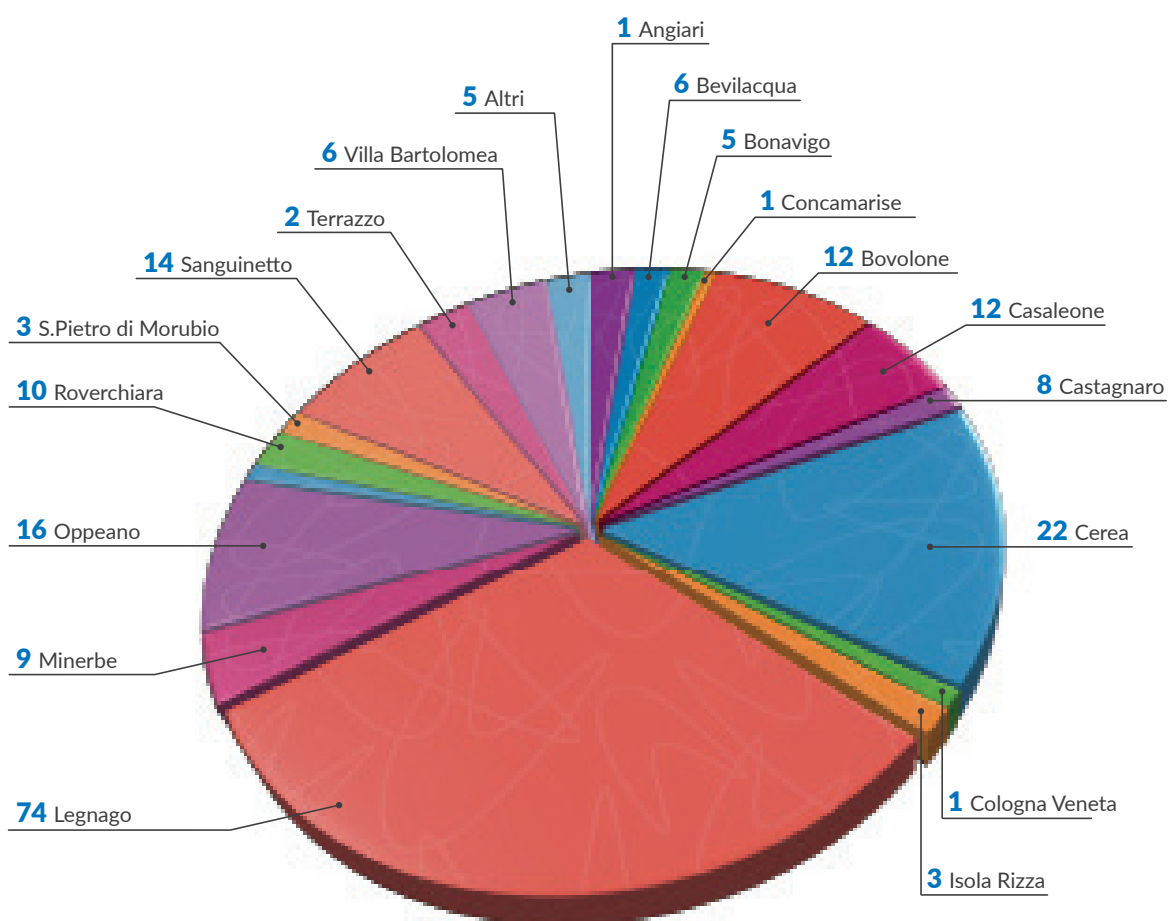

**Tabella 8** - Dati IVG e colloqui prevenzione

	ANNO 2017	ANNO 2016	ANNO 2015
IVG Legnago	<b>91</b>	<b>102</b>	<b>104</b>
n° proseguo gravidanza	11	9	9
n° colloqui in ospedale	<b>94</b>	<b>97</b>	<b>90</b>
n° colloqui presso il CAV	-	-	<b>2</b>
% proseguo / colloqui	11,7%	9,8%	9,8%
Progetti gemma e PCAV attivi	2	6	6

La possibilità di incontrare in ospedale le pazienti che chiedono di interrompere la gravidanza, continua ad essere uno spazio importante per riuscire a proporre a tutte un'alternativa all'aborto.

Molto spesso le motivazioni riguardano la vita personale e relazionale, altre volte invece è la precarietà lavorativa ad ostacolare l'accoglienza del figlio.

## **VOLONTARI**

Sono 2090 le ore che i volontari del sostegno hanno dedicato al CAV per permettere di garantire l'affiancamento e l'aiuto alle famiglie, sostenendo i genitori nelle problematiche vissute rispetto all'accoglienza del nuovo nato ma anche alla gestione degli altri figli di età diverse.

Tra le attività continua ad essere importante il contributo delle utenti nella gestione dell'abbigliamento in arrivo e nella preparazione dei corredi necessari alle altre mamme seguite, il tutto svolto nell'ottica del mutuo aiuto.

Nel corso dell'anno, grazie alla proposta di una nuova volontari, è stato possibile iniziare un corso sulla lavorazione della ceramica, un'attività che sta appassionando le mamme coinvolte e che si intende proseguire.



## PROGETTI

Lo Spazio 3 bimbi, il piccolo centro di incontro che da anni è attivo presso il CAV, ha visto l'alternarsi di 21 mamme e 45 bambini nei 3 giorni di apertura.

Lo scopo principale dell'esperienza è il superamento della solitudine nella condivisione della maternità; le attività proposte, anche grazie al contributo delle volontarie che affiancano il progetto e al coinvolgimento nella preparazione dei segni solidali, hanno lo scopo di favorire la relazione tra loro nell'ottica dell'accoglienza reciproca e della solidarietà.

Tale obiettivo chiede continua attenzione alle dinamiche che si creano tra le utenti, per valorizzare in modo efficace le diversità caratteriali e culturali nel rispetto di ognuno.



<b>Apertura</b>	3 giorni dalle 9.00 alle 14.30
<b>Utenti</b>	21 mamme + 45 bambini
<b>Volontari</b>	6
<b>Attività</b>	<p>Momenti di socializzazione finalizzati al superamento della solitudine favorendo la solidarietà:</p> <ul style="list-style-type: none"><li>✓ Attività annuali</li><li>✓ Partecipazione alla creazione di segno solidali</li><li>✓ Collaborazione alla preparazione di corredini</li><li>✓ Occasionale condivisione del pranzo</li></ul> <p>Attività di supporto scolastica estiva: rivolta ai figli in età scolare</p> <p>Momenti ricreativi: Festa di Babbo Natale</p>



## 6.2 Sensibilizzazione

L'attività di sensibilizzazione del Centro Aiuto Vita rimane uno degli aspetti sui quali continuamente si investono risorse soprattutto in termini di organizzazione di attività ed eventi e di impegno e presenza attiva dei volontari. Per "sensibilizzazione" intendiamo tutte quelle azioni volte a creare momenti di incontro, manifestazioni ed eventi di dibattito sul tema della Vita, con lo scopo di stimolare ed educare al rispetto della Vita stessa. Si tratta, quindi, di momenti di scambio con il territorio e con la comunità attraverso i quali possiamo far conoscere la nostra mission e diffondere, in particolare tra i più giovani, messaggi di rispetto, tutela e protezione della Vita nascente. Si tratta anche di occasioni di coinvolgimento attivo di persone vicine alla nostra associazione che, proprio attraverso la partecipazione all'organizzazione degli eventi, hanno così l'opportunità di conoscere meglio la nostra realtà e di prenderne parte attiva. Per noi volontari la preparazione degli incontri e degli eventi richiede sempre molto impegno e tanta creatività per provare ad utilizzare i linguaggi e metodologie operative più adatte per trasmettere e diffondere il nostro messaggio in maniera più efficace ed incisiva. Le relazioni che negli anni si sono create con le varie realtà con cui quotidianamente collaboriamo e i cambiamenti delle esigenze del territorio hanno portato all'elaborazione di nuove proposte di eventi che ogni anno rinnovano in noi l'entusiasmo e ci richiedono di metterci in gioco pienamente per creare una nuova "cultura della vita".

**5 Febbraio 2017 - 39° Giornata per la Vita "Donne e uomini per la vita nel solco di Madre Teresa di Calcutta"** (1850 presenze) La giornata è stata preparata e animata nelle varie parrocchie con testimonianze e incontri - rivolti a gruppi di adulti, a ragazzi del catechismo o alla comunità - e con alcuni eventi:

**28 gennaio 2017: 1° meeting vicariale STORIA DI UN PRODIGIO con Debora Vezzani** (350 presenze). Dopo un pomeriggio di attività legate al tema delle paure e dei limiti, gli adolescenti provenienti dalle varie parrocchie della vicaria e altre persone hanno potuto assistere alla testimonianza di Debora Vezzani, giovane scampata all'aborto che grazie alla musica ha riscoperto il senso della propria Vita.

**29 gennaio 2017: X Life - Annunciatori di speranza - L'animazione della Messa incrocia il servizio alla Vita.** Domenica 29 Gennaio 10 cori hanno animato la S. Messa in una parrocchia diversa dalla propria, per annunciare con il canto e con una breve testimonianza la Giornata per la Vita.

**4 Febbraio e 11 Febbraio 2017 - 15 ° Festival Cori Giovani "Tu sei luce"**. Sabato 4 Febbraio a Bonavigo e Sabato 11 Febbraio a Cerea si è svolto il Festival



Cori Giovani, che ha visto la partecipazione di 13 cori e quasi 650 persone nei due appuntamenti. E' stata occasione per riflettere, accompagnati dal canto e dalla musica, sul Messaggio dei Vescovi e sulle testimonianze di solidarietà per la Vita proposte.

### 7 maggio 2017 – 27° Cantabimbo – LIBERIAMO GIOIA

Presso la parrocchia di Bevilacqua (200 presenze) Il pomeriggio è stato animato da 4 cori di bambini e ragazzi, che con le loro canzoni ci hanno aiutato a riscoprire le meraviglie che la vita ci regala ogni giorno. A fare da filo conduttore della giornata sono state le emozioni del film d'animazione "Inside out" che, grazie all'aiuto dei bambini presenti, hanno trovate le chiavi giuste per "Liberare Gioia". Abbiamo colto anche l'occasione per festeggiare le mamme presenti ringraziandole per il grande dono della Vita.

### 25 maggio 2017 – Anniversario CAV

Per ricordare il giorno del "compleanno" del nostro CAV abbiamo recitato il rosario presso la nostra associazione, vissuto la messa e partecipato ad un momento di convivialità. Quest'anno inoltre il tutto è stato arricchito dalla presenza dei bambini di alcune classi della scuola Primaria di Casette che, attraverso il CCR, hanno deciso di aiutarci in un progetto della nostra associazione preparando i segni da consegnare alle persone presenti alla serata e presentando alla messa.

**28 maggio 2017: Festival della fiaba e conclusione Progetto scuola "Con gli occhiali del cuore"** che ha visto coinvolte le classi 2<sup>a</sup> della scuola secondaria di primo grado Frattini e Barbieri coinvolgendo circa 120 persone tra ragazzi e insegnanti. Si è trattato di un percorso che, a partire dalla storia del Mago di Oz (tema del Festival della Fiaba) ha permesso di guardare il proprio territorio "con gli occhiali del cuore" per scoprire le realtà di volontariato in esso presenti. Il progetto si è concluso con la partecipazione della nostra associazione e dei ragazzi aderenti al progetto al Festival della fiaba per la costruzione di un segnalibro, ricordo dell'esperienza vissuta.

### 18 Giugno 2017 - Festa di fine anno a Villa Bartolomea

A conclusione dell'anno associativo siamo stati accolti dalla Parrocchia di Villabartolomea per celebrare la Santa Messa insieme a don Benedetto e all'intera comunità e condividere un momento conviviale con soci e simpatizzanti, presso gli spazi del Circolo NOI.



### 19 Giugno – 20 Luglio – Torneo Pallavolando 2017

Con la squadra #amolavita, composta di 15 volontari e simpatizzanti e alcuni tifosi, abbiamo partecipato al torneo estivo di pallavolo organizzato dal Circolo Noi di Casette presso i campi di Casette e Vigo. E' stata un'esperienza di gruppo e di sensibilizzazione.



### Giovedì 6,13,20,27 Luglio – Legnago sotto le stelle

Siamo stati presenti con il banchetto all'iniziativa dei giovedì di Luglio tra le vie del centro di Legnago, animando lo spazio a noi dedicato con attività per bambini e famiglie per creare occasioni di incontro. Quasi 150 bambini hanno partecipato alle attività del nostro gazebo, costruendo un piccolo vasetto con una piantina che poi potevano portare con l'invito a "Custodire la vita"



### 1 ottobre 2017 – XVII Festa del Volontariato a Verona

Domenica 1 ottobre Piazza Brà a Verona ha ospitato la XVII Festa del Volontariato dalle 10.00 alle 19.00 con tante opportunità per conoscere e comprendere il volontariato. Anche il Centro Aiuto Vita di Legnago era presente al banchetto solidale della RETE per la VITA (la rete di tutti i 13 CAV di Verona e provincia) e alcuni giovani hanno partecipato anche al flashmob eseguendo una semplice coreografia all'interno di una struttura riproducente "Il terzo paradiso" di Pistoletto realizzata con tanti palloncini colorati.

### 7 Ottobre – Festa di inizio anno

Prima di ripartire con le attività, è consuetudine affidare il Cav al Dio della Vita. Dopo un pomeriggio di scambio e confronto tra i volontari tra i vari settori, abbiamo vissuto il momento della messa nella Chiesa parrocchiale di Minerbe. Al termine della Messa, la comunità di Minerbe e il parroco don Roberto ci hanno accolto ed ospitato presso i locali parrocchiali per una cena in compagnia.

### 8 dicembre 2017 - Marcia del Giocattolo

Una marcia in piazza Bra a Verona il cui ricavato è stato devoluto ai Centri Aiuto Vita della rete dei CAV a sostegno del progetto "Un asilo per tutti".



## INCONTRI E ATTIVITA'

Gli incontri ci permettono di farci conoscere, di investire nel fare cultura della vita e per la vita. Essi diventano momenti importanti in cui:

- Si instaurano relazioni con chi richiede l'incontro, cercando di capire in quale contesto è inserito e su quali tematiche porre l'attenzione
- Si preparano le tematiche e le attività in base alle richieste e si configurano i materiali
- Si realizzano gli incontri con due volontari – se possibile – e con attenzione al “pubblico” proposto

Tabella 9 - Incontri con gruppi e scuole

Destinatari	ANNO 2017	ANNO 2016	ANNO 2015
Ragazzi della scuola primaria	0	(19)	(20)
Ragazzi del catechismo	10	4	5
Ragazzi della scuola media	19 (16)	3	6
Adolescenti gruppi parrocchiali	2	1	3
Adolescenti scuole superiori	5	7	21 (16)
Gruppi fidanzati	0	1	2
Gruppi famiglie	1	-	-
Testimonianze per la GPV durante le S. Messe	5	6	5
Incontri per festival cori giovani / cantabimbo	3	3	3
<b>TOTALE</b>	<b>45</b>	<b>43</b>	<b>65</b>

(x) - dato relativo agli incontri del progetto scuola



## 6.3 - Formazione

### COMMISSIONE FORMAZIONE

Come già avvenuto negli scorsi anni, la commissione ha lavorato per creare materiale formativo in vista della Giornata per la Vita 2018, cercando di puntare sulla qualità delle proposte e sulla loro fattibilità all'interno dei gruppi, diversificandole per fasce di età e preparando spunti di riflessione e attività anche per adulti e famiglie. Il materiale è stato caricato sul sito dell'associazione, a disposizione dei gruppi parrocchiali. Sempre in vista della Giornata per la Vita, e in collaborazione con il settore sensibilizzazione, è stato realizzato il secondo Meeting invernale vicariale per adolescenti, dal titolo "Cosa ti manca per essere felice?", che ha visto coinvolti i vicariati di Legnago e Cerea-Bovolone. La commissione si è occupata nello specifico di preparare le attività che hanno impegnato i ragazzi nel pomeriggio.

Si è lavorato anche per elaborare proposte e iniziative in vista del 30esimo anniversario del Centro Aiuto Vita, sempre in collaborazione con gli altri settori dell'associazione.

Il numero dei membri della commissione si è stabilizzato sulle 4 persone, come lo scorso anno.

### PROPOSTE FORMATIVE

Nel corso del 2017 il Centro Aiuto Vita non ha proposto nuove iniziative formative. Questo perché ci si è interrogati in primo luogo sul motivo per cui il corso svolto a fine 2016 ha visto una scarsa partecipazione da parte dei corsisti che si erano iscritti. Che cosa non ha funzionato? Le modalità? Le tematiche? Le tempistiche? Bisogna inoltre considerare che, con la riforma del terzo settore, non è stato possibile accedere come associazione a bandi destinati alla formazione e quindi ricevere un finanziamento per sostenere i costi relativi. Anche questo secondo aspetto dovrà essere valutato in vista di iniziative future. Una possibile soluzione potrebbe essere quella di promuovere percorsi formativi assieme ad altre associazioni di volontariato.

Alcuni volontari hanno partecipato:

#### **37° Convegno Nazionale dei Cav a Milano (10-12 novembre)**

4 volontari hanno partecipato al convegno dal titolo "I Centri di Aiuto alla Vita, vivai di un nuovo umanesimo"

**Organizzazione di eventi legati alla raccolta fondi**, corso proposto dal CSV di Verona inserito all'interno del percorso formativo "Il fundraising per le piccole organizzazioni non profit"). 1 Volontario partecipante, per un totale di 6 ore.

**Incontri pubblici sulla riforma del Terzo Settore**, proposto dal CSV di Verona. 1 Volontario partecipante per un totale di 4 ore.

## 6.4 - Supporto

Come accennato inizialmente il CAV di Legnago ha la possibilità di contare su gruppi che annualmente propongono momenti forti di sensibilizzazione/raccolta fondi.

<b>Febbraio</b>	- Un Dolce per la Vita - FESTIVAL CORI GIOVANI
<b>Maggio</b>	- FESTA per le Mamme ( Mercatini e Un Fiore per la Vita) - CANTABIMBO
<b>Luglio:</b>	- ESTATE SOTTO LE STELLE
<b>Ottobre</b>	- Festa inizio anno attività Cav a Roverchiara
<b>Dicembre</b>	- NATALE è DONO DI VITA (Torrione e Ospedale)

Grande è il supporto dei Gruppi e delle Parrocchie che ci sostengono. Ricordiamo in particolare che alcune forniscono un vero e proprio Progetto  
Le raccolte fondi si sono sviluppate nel tempo cercando anche di ottimizzare le spese e le "location".

**Tabella 10** - La risorse verso l'esterno - La raccolta fondi e la trasparenza

Dati	ANNO 2017	ANNO 2016	ANNO 2015
N° raccolte fondi	7	7	8
€ speso/€ raccolto	0,14 €	0,18 €	0,15 €
Incidenza % oneri raccolta fondi	14%	18%	15%

### 5 PER MILLE

Importante appuntamento è il contributo ricevuto dalla campagna del 5 per 1000 che per il 2017 ha potuto beneficiare delle donazioni del 5 x mille dell'anno 2016 per un totale di 11.787,16 riferiti a 316 preferenze per una media di 37,00 euro.

### IL MIO DONO

Anche nel 2017 si è aderito alla piattaforma IL MIO DONO ([www.ilmiodono.it](http://www.ilmiodono.it)). Il centro Aiuto Vita è stato inserito potendo beneficiare della donazione ONLINE su carta di credito totalmente gratuita senza spese di intermediazione.

## 6.5 - Relazioni esterne

**37° CONVEGNO NAZIONALE DEI CAV "I CENTRI AIUTO VITA, VIVAI DI N NUOVO UMANESIMO"** a Milano è stato un evento molto importante del 2017 perché ci ha permesso di instaurare ulteriori relazioni e confronti oltre con i cav del veneto anche con i CAV e MPV nazionali.

### **MARCIA DEL GIOCATTOLO - UN ASILO PER TUTTI 8 DICEMBRE**

In collaborazione con Straverona e il Centro Servizi Volontariato di Verona, la rete per la vita ha partecipato alla 41<sup>a</sup> Marcia del giocattolo con il progetto di solidarietà: "Un asilo per tutti" per sostenere la crescita e la socializzazione di bambini in particolare contesti di disagio economico, sociale e familiare di tutta la provincia

### **FESTA DEL VOLONTARIATO - CON LA RETE 1 OTTOBRE**

In collaborazione con la rete per la vita dei Centri Aiuto Vita della provincia abbiamo partecipato alla festa del volontariato il 1° ottobre come ulteriore testimonianza di collaborazione e di rete.

### **CARTA DEI SERVIZI DELLA RETE**

Risultato di un bando CSV che ha riunito i 13 Centri Aiuto Vita di città e provincia, il documento è un utile strumento informativo e operativo – fruibile anche on line – rivolto non solo alle donne e alle famiglie in difficoltà ma anche alle istituzioni e agli operatori degli enti pubblici e privati attivi sul territorio.

### **SOSPENSIONE INSERIMENTI LAVORI DI PUBBLICA UTILITÀ E MESSA ALLA PROVA**

Dopo l'entrata in vigore dell'assicurazione INAIL obbligatoria per le persone inserite come LPU o MAL e la decisione (condivisa) del CSV di non gestire più i colloqui e gli inserimenti nelle O.d.V., anche il Cav ha deciso di sospendere questa convenzione fino ad una definizione più opportuna delle nuove pratiche.

### **COMUNICAZIONE**

Durante il 2017 sono stati realizzati **4 comunicati stampa diffusi ogni volta a 17 redazioni e testate giornalistiche.**

Sono stati realizzati 2 numeri di **Redazione Vita** con 1000 copie ogni numero (totale 2000 copie)

### **SOCIAL**

La nostra pagina su **FACEBOOK** ha ottenuto **un aumento dei Mi piace che salgono da 1261 del 1 gennaio 2017 a 1372 del 31 dicembre 2017 con un aumento del 8,8%**

I video caricati sul canale **YOUTUBE** hanno raggiunto quasi **27201 visualizzazioni**. E' un canale da potenziare ancora perché ci permette di condividere video sulle nostre attività o inerenti al tema della Vita.



## 7. Progetti 2018

### **FESTE DEI 30 ANNI E PUBBLICAZIONE**

Il 2018 sarà l'anno del 30esimo compleanno del Centro Aiuto Vita e per tutto l'anno ci saranno numerose iniziative per celebrare questo importante traguardo. Il 25 maggio, giorno di costituzione, durante la S.Messa celebrata dal Vescovo di Verona, i bambini del Cantabimbo 2018 animeranno i canti della celebrazione.

Con l'occasione verrà presentata anche un numero speciale di Redazione Vita in cui vengono ripercorsi questi trent'anni con le persone e i volontari che hanno contribuito a rendere grande il nostro CAV.

### **MEETING INVERNALE VICARIALE**

"Cosa ti manca per essere felice?" è il titolo del 2° meeting invernale vicariale, che vedrà coinvolti gli adolescenti dei vicariati di Legnago e di Cerea-Bovolone. Ospite della giornata sarà Simon Aztori.

### **PROGETTO CONSIGLIO COMUNALE DEI RAGAZZI**

In occasione dei 30 anni di attività del Cav di Legnago i bambini del comune di Legnago che frequentano le classi 3<sup>a</sup>, 4<sup>a</sup> e 5<sup>a</sup> verranno coinvolti in un concorso che ha come obiettivo la promozione dell'accoglienza della vita nascente. Le classi si impegneranno a realizzare una cartolina che verrà spedita a casa di ogni neo-mamma del comune di Legnago, come gesto di accoglienza e di augurio per la nuova vita appena arrivata da parte della comunità sociale

### **ANNIVERSARIO L. 194 E DICHIARAZIONE UNIVERSALE DIRITTI DELL'UOMO**

nel 2018 ricorrono due ricorrenze molto importanti per tutti i Centri di Aiuto alla vita e movimenti in Italia:

l'anniversario della promulgazione della legge 194 sulla tutela sociale della maternità e sull'interruzione volontaria della gravidanza;

La redazione promossa dalle Nazioni Unite della dichiarazione universale dei diritti dell'uomo.

Per l'autunno verranno organizzati alcuni incontri formativi rivolti ai volontari e alla cittadinanza per riflettere e interrogarsi verso il futuro.

### **NUOVO SITO INTERNET**

Il sito cavlegnago.it diventerà a tutti gli effetti un portale in cui verranno raccolte tutte le notizie associative e avrà una sezione dedicata alle raccolte fondi e ai donatori.

### **PROGETTO UNICREDIT**

Grazie al contributo di Carta Etica di Unicredit nel 2018 avremo modo di riqualificare le strutture di accoglienza per fare in modo che le famiglie e le mamme che le frequentano si sentano a casa propria, attraverso ambienti accoglienti e maggiormente funzionali all'incontro e alla condivisione.

### **UN FIORE PER LA VITA.**

La consueta vendita di fiori in occasione della festa della mamma assumerà nel 2018 una dimensione molto più ampia, poiché molte parrocchie hanno deciso di proporre l'iniziativa nei propri ambienti: un modo per festeggiare la mamma, colei che dà la vita, e per sostenere le attività del Cav in occasione dei suoi 30 anni.



## **SCHEDA 4**

# **ANALISI ECONOMICA DEL CAV**

## 8. Analisi economica bilancio 2017

L'analisi economica del 2017 continuerà a seguire diverse strade in base alle osservazioni ricevute dal CSV di Verona e dall'esigenza di dare informazioni chiare e dettagliate.

La prima parte partirà dalle tabelle di bilancio e fornirà una vera e propria relazione di accompagnamento al bilancio che può essere estrapolata autonomamente. In questa l'analisi delle singole voci e poi una comparazione negli ultimi 3 anni per voci raggruppate.

Avremo i costi e i ricavi in forma di preventivo 2017/consuntivo 2017 e preventivo 2018 con delle voci espanse. Si arriva alle entrate e uscite secondo il modello regionale che verrà analizzato nelle singole voci.

### 8.1 Relazione di accompagnamento al bilancio

Per l'analisi si considerano le Tabelle di Uscite/Costi (Tabelle 12 ) e la Tabella di Entrata/Ricavi (Tabella 11), quindi la tabella dello stato patrimoniale. Per valutare le voci secondo il modello regionale ci si ferma all'anno 2017 , però viene dato un dettaglio sul preventivo 2017 e preventivo 2018.

Nella parte ENTRATE, considerando solo le voci a 2 cifre (quindi togliendo 2.2.1 ... e così via) si ha immediatamente il modello regionale.



**Tabella 11 - Entrate/Ricavi Bilancio Economico 2017 – con preventivi**

	PREV 2017	CONS 2017	PREV 2018
<b>1. QUOTE ASSOCIATIVE</b>	<b>€ 2.500,00</b>	<b>€ 2.285,00</b>	<b>€ 2.500,00</b>
<b>2. CONTRIBUTI PER PROGETTI E/O ATTIVITA' (art. 5 L. 266/91)</b>	<b>€ 58.627,16</b>	<b>€ 42.902,17</b>	<b>€ 53.495,00</b>
2.1 da soci (Progetti Sostegno)	€ 1.000,00	€ 904,94	€ 1.000,00
<b>2.2 da non soci (specificare a quale titolo)</b>	<b>€ 24.950,00</b>	<b>€ 19.119,06</b>	<b>€ 31.000,00</b>
2.2.1 Parrocchie	€ 15.000,00	€ 16.305,06	€ 15.000,00
2.2.2 Privati /Occasioni/Battesimi/PGEMMA e PCAV Gruppi	€ 5.000,00	€ 2.075,00	€ 5.000,00
2.2.3 Da Fondo emergenza	€ 0,00	€ 0,00	€ 0,00
2.2.4 Aziende/Gruppi	€ 2.000,00	€ 739,00	€ 2.000,00
2.2.5 Progetto Fondazione Cariverona per Sede	€ 2.950,00	€ 0,00	€ 0,00
2.2.6 Progetto Unicredit "Casa dolce Casa"	€ 0,00	€ 0,00	€ 9.000,00
<b>2.3 da CSV e Comitato di Gestione</b>	<b>€ 8.890,00</b>	<b>€ 6.091,01</b>	<b>€ 2.495,00</b>
2.3.1 Progetto "TI VENGO A CERCARE ANCORA"	€ 3.900,00	€ 3.596,01	€ 0,00
2.3.4 Progetto "BANDO COMUNICAZIONE E RACCOLTA FONDI"	€ 4.990,00	€ 2.495,00	€ 2.495,00
2.4 da enti pubblici (comune, provincia, regione, stato) DGR 2181	€ 0,00	€ 0,00	€ 0,00
2.5 da Comunità europea e da altri organismi internazionali	€ 0,00	€ 0,00	€ 0,00
2.6 Contributi da altre ODV	€ 0,00	€ 0,00	€ 0,00
2.7 Contributi 5 per mille	€ 11.787,16	€ 11.787,16	€ 12.000,00
2.8 da Opera Diocesana (attività zona Legnaghese)	€ 12.000,00	€ 5.000,00	€ 7.000,00
2.8a Fondo Sic SICUREZZA OPERADIOCESANA/PROGETTI	€ 0,00	€ 0,00	€ 0,00
<b>3. DONAZIONI DEDUCIBILI E LASCITI TEST.I - art. 5 L.266/91</b>	<b>€ 13.000,00</b>	<b>€ 12.366,78</b>	<b>€ 12.500,00</b>
3.1 da soci	€ 1.500,00	€ 515,00	€ 1.000,00
<b>3.2 da non soci</b>	<b>€ 11.500,00</b>	<b>€ 11.851,78</b>	<b>€ 11.500,00</b>
3.2.1 Privati	€ 5.000,00	€ 6.628,84	€ 5.000,00
3.2.2 Aziende/Gruppi/Progetti	€ 2.500,00	€ 2.895,00	€ 2.500,00
3.2.3 Progetti Gemma/PCAV Deducibili	€ 4.000,00	€ 2.327,94	€ 4.000,00
<b>4. RIMBORSI DA CONV. CON ENTI PUBBLICI - art. 5 L.266/91</b>	<b>€ 2.400,00</b>	<b>€ 2.400,00</b>	<b>€ 1.200,00</b>
<b>5. ENTRATE DA ATTIVITA' PRO COMM MARG (Raccolta fondi)</b>	<b>€ 20.000,00</b>	<b>€ 17.162,13</b>	<b>€ 20.000,00</b>
5.1 da attività di vendite occasionali o iniziative occasionali di solidarietà (D.M. 1995 lett.a) es.eventi, cassetina offerte, tombole, spettacoli	€ 20.000,00	€ 17.162,13	€ 20.000,00
5.2 da attività di vendita di beni acquisiti da terzi a titolo gratuito a fini di sovvenzione (D.M. 1995 lett.b)	€ 0,00	€ 0,00	€ 0,00
5.3 da attività di somministrazione di alimenti e bevande in occasione di manifestazioni e simili a carattere occasionale (D.M. 1995 lett.d)	€ 0,00	€ 0,00	€ 0,00
<b>5. ALTRE ENTRATE DA ATTIVITA' COMMERCIALI MARGINALI</b>	<b>€ 0,00</b>	<b>€ 0,00</b>	<b>€ 0,00</b>
5.4 cessione di beni prodotti dagli assistiti e dai volontari sempreché la vendita dei prodotti sia curata direttamente dall'organizzazione senza alcun intermediario (D.M. 1995 lett.c)	€ 0,00	€ 0,00	€ 0,00
5.5 attività di prestazione di servizi rese in conformità alle finalità istituzionali, non riconducibili nell'ambito applicativo dell'art. 111, comma 3, del TUIR verso pagamento di corrispettivi specifici che non eccedano del 50% i costi di diretta imput	€ 0,00	€ 0,00	€ 0,00
<b>6. ALTRE ENTRATE (comunque ammesse dalla L.266/91)</b>	<b>€ 450,00</b>	<b>€ 200,00</b>	<b>€ 500,00</b>
6.1 rendite patrimoniali (fitti,...)	€ 0,00	€ 0,00	€ 0,00
6.2 rendite finanziarie (interessi, dividendi)	€ 50,00	€ 0,00	€ 0,00
6.3 altro: (rifusioni,contributi spese)	€ 400,00	€ 200,00	€ 500,00
<b>7. ANTICIPAZIONI DI CASSA</b>	<b>€ 0,00</b>	<b>€ 0,00</b>	<b>€ 0,00</b>
<b>8. PARTITE DI GIRO</b>	<b>€ 0,00</b>	<b>€ 0,00</b>	<b>€ 0,00</b>
<b>TOTALI</b>	<b>€ 96.977,16</b>	<b>€ 77.316,08</b>	<b>€ 90.195,00</b>

Tabella 12 - Uscite/Costi Bilancio Economico 2017 – con preventivi

	PREV 2017	CONS 2017	PREV 2018
<b>1. RIMBORSI SPESE AI VOLONTARI</b>	<b>€ 1.000,00</b>	<b>€ 232,58</b>	<b>€ 800,00</b>
<b>2. ASSICURAZIONI</b>	<b>€ 2.100,00</b>	<b>€ 1.829,52</b>	<b>€ 2.100,00</b>
2.1 volontari (malattie, infortuni e resp. civile terzi) - art. 4 L.266/91	€ 800,00	€ 644,02	€ 800,00
2.2 altre: es. veicoli, immobili,eventi	€ 1.300,00	€ 1.185,50	€ 1.300,00
<b>3. PERSONALE OCCORRENTE A QUAL SPECIALIZZARE L' ATTIVITA'</b>	<b>€ 24.500,00</b>	<b>€ 25.049,25</b>	<b>€ 24.300,00</b>
3.1 dipendenti	€ 23.500,00	€ 23.449,25	€ 23.500,00
3.2 atipici e occasionali -SCN	€ 700,00	€ 1.600,00	€ 500,00
3.3 consulenti (es. fisioterapista,professionisiti progetti)	€ 300,00	€ 0,00	€ 300,00
<b>4. ACQUISTI DI SERVIZI (es. manutenzione, trasporti, service, consulenza fiscale e del lavoro)</b>	<b>€ 9.500,00</b>	<b>€ 9.213,77</b>	<b>€ 9.000,00</b>
4.1 Serviz vari, manutenzioni/corsi	€ 5.000,00	€ 5.020,70	€ 5.000,00
4.1 Serviz REDAZIONE VITA	€ 4.500,00	€ 4.193,07	€ 4.000,00
<b>5. UTENZE (telefono, luce, riscaldamento,...)</b>	<b>€ 7.200,00</b>	<b>€ 7.108,78</b>	<b>€ 6.800,00</b>
5.1 Sede	€ 3.200,00	€ 3.486,90	€ 3.300,00
5.2 Spazi accoglienza-LINEA GRAVIDANZA	€ 4.000,00	€ 3.621,88	€ 3.500,00
<b>6. MATERIALI DI CONSUMO (cancelleria, postali, materie prime, generi alimentari)</b>	<b>€ 30.200,00</b>	<b>€ 25.191,81</b>	<b>€ 25.500,00</b>
6.1 per struttura odv	€ 2.200,00	€ 2.076,69	€ 2.000,00
6.2 per attività	€ 6.000,00	€ 2.586,27	€ 2.500,00
6.3 per soggetti svantaggiati (Latte/Pannolini/Spesa)	€ 22.000,00	€ 20.528,85	€ 21.000,00
<b>7. GODIMENTO BENI DI TERZI (affitti, noleggio attrezzature, diritti Siae,...)</b>	<b>€ 600,00</b>	<b>€ 381,00</b>	<b>€ 600,00</b>
<b>8. ONERI FINANZIARI E PATRIMONIALI (es. interessi passivisu mutui, prestiti, c/c bancario, ecc. ...)</b>	<b>€ 250,00</b>	<b>€ 174,51</b>	<b>€ 250,00</b>
<b>9. AMMORTAMENTI BENI DUREVOLI</b>	<b>€ 5.000,00</b>	<b>€ 732,00</b>	<b>€ 11.000,00</b>
<b>10. IMPOSTE E TASSE</b>	<b>€ 800,00</b>	<b>€ 805,87</b>	<b>€ 800,00</b>
<b>11. RACCOLTE FONDI (vedi allegati Nr. delle singole raccolte fondi di cui ai punti 5.1, 5.2 e 5.3 delle entrate)</b>	<b>€ 4.000,00</b>	<b>€ 2.428,78</b>	<b>€ 3.000,00</b>
<b>12. ALTRE USCITE/COSTI</b>	<b>€ 11.580,00</b>	<b>€ 3.830,59</b>	<b>€ 6.580,00</b>
12.1 Contributi a soggetti svantaggiati (Pg Gemma/CAV)	€ 7.000,00	€ 2.192,61	€ 2.000,00
12.2 Quote associative a odv collegate o Federazioni	€ 150,00	€ 105,00	€ 150,00
12.3 versate ad altre odv (Progetto Gemma)	€ 2.880,00	€ 0,00	€ 2.880,00
12.4 TFR	€ 1.550,00	€ 1.532,98	€ 1.550,00
<b>13. PARTITE DI GIRO</b>	<b>€ 0,00</b>	<b>€ 0,00</b>	<b>€ 0,00</b>
<b>TOTALE COSTI</b>	<b>€ 96.730,00</b>	<b>€ 76.978,46</b>	<b>€ 90.730,00</b>

## STATO PATRIMONIALE

Tabella 13 - Stato Patrimoniale 2016-2017 Modello Unificato

ATTIVO			PASSIVO		
	Anno 2016	Anno 2017		Anno 2016	Anno 2017
CREDITI VARI	€ 3.575,00	€ 1.945,00	F.DI PROGETTI	€ 9.644,18	€ 7.345,23
BENI DUREVOLI	€ 45.000,00	€ 42.000,00	F.DI AMMORTAMENTO BENI E ATTREZZATURE	€ 45.000,00	€ 42.000,00
CASSA	€ 624,65	€ 817,35	F.DO STATUTO/EMERG	€ 7.311,40	€ 7.311,40
BANCA	€ 30.388,46	€ 30.163,57	F.DO DI ACCANT. TFR	€ 16.003,62	€ 17.536,60
POSTA	€ 1.137,04	€ 2.613,84	DEBITI	€ 1.510,00	€ 1.752,96
FONDI UNICREDIT	-	-	NETTO Anno-1	€ 623,47	€ 1.255,95
PERDITA DI GESTIONE			AVANZO DI GESTIONE	€ 632,48	€ 337,62
<b>TOTALE A PAREGGIO</b>	<b>€ 80.725,15</b>	<b>€ 77.539,76</b>		<b>€ 80.725,15</b>	<b>€ 77.539,76</b>
				<b>€ 1.255,95</b>	<b>€ 1.593,57</b>

### 8.1.1 Presentazione del risultato finale

L'associazione ha concluso l'esercizio 2017 con un avanzo di gestione pari a **315,90 €**, derivato dalla differenza tra **77.316,08 €** di ricavi e di **76.978,46 €** di costi.

Il risultato positivo dell'anno corrente si sommerà all'avanzo positivo riportato dall'anno precedente di 1.255,95 €, determinando un residuo di **+1.593,57 €** che verrà utilizzato per le attività di sostegno del 2018.

La generosità delle persone, le raccolte fondi ed il sostegno delle Parrocchie hanno permesso anche nel 2017 di poter soddisfare tutte le richieste di aiuto. Non è stato necessario neanche quest'anno utilizzare il fondo statuto accantonato per le emergenze nel passato.

Riportiamo anche un dettaglio delle voci dello stato patrimoniale:

## COMMENTI SALDI 2016 STATO PATRIMONIALE

### ATTIVO

<b>Crediti Vari</b>	€	1.945,00	Crediti verso Altri e Parrocchie incassati a inizio 2018
<b>Beni Durevoli</b>	€	42.000,00	Tengono conto del patrimonio mobile e immobile, con gli acquisti contabilizzati nell'anno e il decadimento di valore degli altri. Viene controbilanciato nell'ammortamento
<b>Cassa, Banca / Posta</b>	€	33.594,76	Rappresentano la liquidità di fine anno, e contiene anche la somma vincolata per il TFR

### PASSIVO

<b>Fondo Progetti</b>	€	7.345,23	Fondi Progetti Gemma, Fondi Progetti Cav e altri progetti del 2018
<b>Fondo Ammortamento</b>	€	42.000,00	Fondo Ammortamento Beni Durevoli, che vengono contabilizzati nel conto nell'anno di acquisto al 100%
<b>DEBITI</b>	€	1.752,96	Debiti accantonati per costi sostenuti nel 2017 ma pagati in Gennaio 2018
<b>F.Do Statuto</b>	€	7.311,40	Fondo Statuto accantonato in anni precedenti per future necessità ed emergenze
<b>Fondo TFR</b>	€	17.536,60	Fondo TFR accantonato al 31/12/2017
<b>Netto Anno 2014</b>	€	1.255,95	Avanzo Positivo riportato dall'anno 2016, che incrementerà dell'Utile di € 337,72 dell'anno in corso
<b>Avanzo Di Gestione</b>	€	337,62	Avanzo di Conto Economico anno 2017

## 8.2 Le Entrate dell'associazione

Prima di valutare le singole voci si ritiene importante dare una analisi globale che aiuti a capire le provenienze di queste entrate.

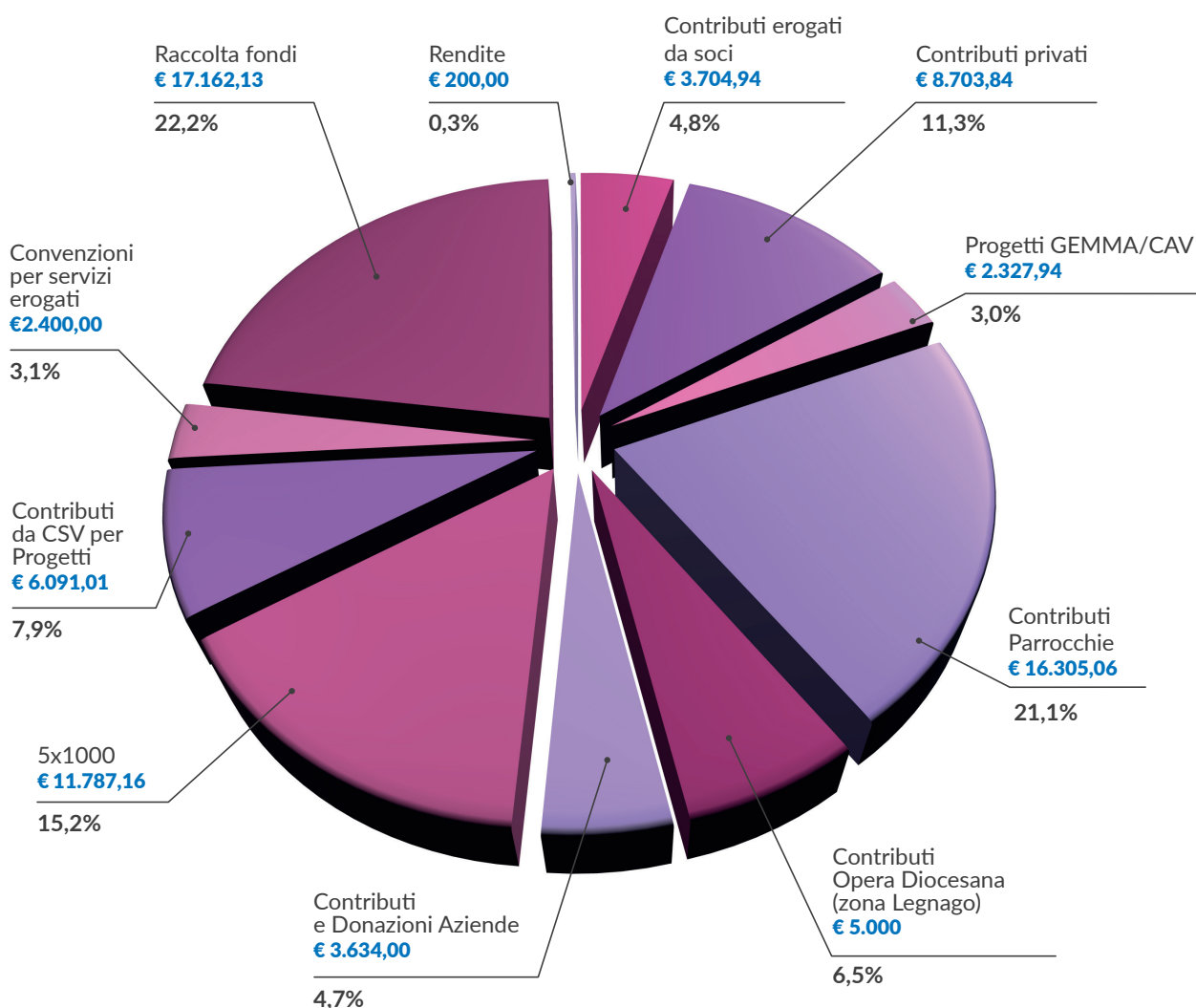

Nel 2017 le entrate sono diminuite di circa 15.837 euro rispetto al 2016, decremento causato principalmente alla chiusura del Progetto della Fondazione Cariverona e a minori introiti provenienti dall'Opera Diocesana.

Rispetto al preventivo del 2017 mancano circa 19.600 euro riferibili sia al minor contributo ricevuto dall'Opera Diocesana sia alla proroga del Progetto "Bando Comunicazione e Raccolte Fondi" che verrà rendicontato nel 2018.

Le voci maggiori rimangono anche nel 2017 i contributi dei privati e dei soci e le raccolte fondi.

La suddivisione del grafico nasce dalla tabella 14.

**Tabella 14 - Entrate comparate nei 3 anni raggruppate**

TIPOLOGIA DI ENTRATA		ANNO 2017		ANNO 2016		ANNO 2015				
Contributi erogati da soci (1/2.1/3.1)	1/2.1/3.1	€	3.704,94	4,8%	€	4.815,66	5,2%	€	4.527,24	4,3%
Contributi privati (2.2.2/2.2.3/3.2.1/2.8)	2.2.2/2.2.3/3.2.1/2.8	€	8.703,84	11,3%	€	9.487,53	10,2%	€	9.291,76	8,8%
Progetti GEMMA/CAV (3.2.3)	3.2.3	€	2.327,94	3,0%	€	5.071,50	5,4%	€	2.850,00	2,7%
Contributi parrocchie (2.2.1)	2.2.1	€	16.305,06	21,1%	€	19.301,88	20,7%	€	13.611,00	12,9%
Contributi Opera Diocesana (zona Legnago) (2.6/2.8)	2.3	€	5.000,00	6,5%	€	10.000,00	10,7%	€	23.700,00	22,4%
Contributi e Donazioni Aziende (2.2.4/2.2.5/3.2.2)	2.2.4/3.2.2	€	3.634,00	4,7%	€	8.886,61	9,5%	€	3.967,00	3,8%
5x1000 (2.7)	2.7	€	11.787,16	15,2%	€	10.984,19	11,8%	€	8.371,72	7,9%
Contributi da Csv per Progetti (2.3)	2.3	€	6.091,01	7,9%	€	3.322,46	3,6%	€	4.558,60	4,3%
Convenzioni per servizi erogati (4.)	4.	€	2.400,00	3,1%	€	2.000,00	2,1%	€	3.800,00	3,6%
Contributi Enti pubblici- PROGETTO REGIONE (2.4)	2.4	€	-	0,0%	€	-	0,0%	€	10.302,45	9,8%
Raccolta Fondi (5.1)	5.1	€	17.162,13	22,2%	€	18.633,38	20,0%	€	20.641,02	19,5%
Rendite (6)	6	€	200,00	0,3%	€	650,04	0,7%	€	0,09	0,0%
TOTALE ENTRATE		€	77.316,08	100%	€	93.153,25	100%	€	105.620,88	100%

Cercando di attuare un ulteriore raggruppamento:	ANNO 2017			ANNO 2016	
- Area Privati (Socio/Progetti Gemma/donazioni)	€	14.736,72	19,06%	▲	€ 19.374,69 20,80%
- Area Parrocchie/Diocesi (Opera Diocesana)	€	21.305,06	27,56%	▼	€ 29.301,88 31,46%
- Area Raccolta Fondi	€	17.162,13	22,20%	▼	€ 18.633,38 20,00%
- Area Progetti (CSV , 5 x MILLE)	€	17.878,17	23,12%	▲	€ 14.306,65 15,36%
- Area Aziende	€	3.634,00	4,70%	▲	€ 8.886,61 9,54%
- Varie	€	200,00	0,26%	↔	€ 650,04 0,70%
- Area Enti Pubblici/Convenzioni	€	2.400,00	3,10%	▼	€ 2.000,00 2,15%
	€	77.316,08	100,0%		€ 93.153,25 100,0%

Le entrate dall'area privati sono in calo rispetto all'anno precedente (19% per circa € 4.700) che ritornando in linea ai valori del 2015.

Rimangono importanti ma in leggero calo i contributi delle parrocchie che oltre a destinare le offerte della GPV direttamente, si organizzano per dare un sostegno continuo durante l'anno. In calo invece le entrate dall'opera diocesana per l'attività di gestione e di sostegno del Cav. Le raccolte fondi rimangono sempre importantissime e sono in aumento anche le donazioni del 5 per mille.



### 8.2.1 Quote associative

#### 1. QUOTE ASSOCIATIVE

€ 2.285,00

Le entrate per quote associative ammontano nel 2017 ad euro 2.285,00 e si riferiscono alla quota versata annualmente dai soci per un valore unitario di euro 25,00. Rispetto all'anno precedente sono in diminuzione di euro 165,00.

### 8.2.2 Contributi progetti e/o attività (art 5 L 266/91)

#### 2.1 DA SOCI

€ 904,94

Ammontano ad euro 904,94 e sono contributi ricevuti o in occasione del versamento della quota sociale o per adesione ai progetti di sostegno "Abbraccia una mamma ed il suo bambino" da parte di alcuni soci.

#### 2.2 ALTRI (Parrocchie /Privati e Aziende/Fondazioni)

€ 19.119,06

I contributi da Parrocchie ammontano ad € 16.305,06, di cui euro 14.442,44 riguardanti le offerte della Giornata per la Vita versate direttamente al Cav da 17 parrocchie della Vicaria di Legnago e Bovolone-Cerea, euro 1.862,62 sono offerte raccolte in altre occasioni nell'arco dell'anno da 6 parrocchie.

I contributi da Privati per € 2.075,00 derivano da offerte ricevute molto spesso in occasione di ricorrenze: battesimi, comunioni, cresime, matrimoni o funerali e molte di queste si stanno nel tempo canalizzando tra le donazioni deducibili nel punto 3.2.1.. In totale sono 18 donazioni per una media di € 115,28 € cadauna. Le offerte superiori a 250 € sono 2 per un totale di 750,00 € (36%).

I contributi da Aziende/Gruppi per € 739,00 si riferiscono a 7 società o gruppi che hanno contribuito a progetti di sostegno o di sensibilizzazione.

#### 2.3 DA CSV E COMITATO

€ 6.091,01

I contributi dal Csv (Centro Servizi per il Volontariato) per un totale di € 6.091,01 derivano dai seguenti progetti effettuati nel 2017 finanziati dallo stesso:

Progetto "Ti vengo a cercare ancora"	€ 3.596,01
Progetto "Bando Comunicazione e Raccolta fondi"	€ 2.495,00

Ricordiamo che per i progetti vi è una gestione a competenza, quindi si contabilizza quanto viene speso.

#### 2.4 5 X MILLE

€ 11.787,16 €

Le entrate del Cinque per mille, in aumento di Euro 803 rispetto all'anno precedente, si riferiscono alle 316 adesioni fatte dai donatori con le dichiarazioni dei redditi dell'anno 2015, ammontano nel 2017 ad € 11.787,16. Per maggiori dettagli si rimanda al capitolo della rendicontazione del 5 per mille.

#### 2.5 ALTRO - CONTRIBUTI OPERA DIOCESANA

€ 5.000,00

L'importo di € 5.000,00 si riferisce alla redistribuzione ai vari Cav della Diocesi di Verona del contributo per le offerte della Giornata per la Vita non versate direttamente alle associazioni, quest'ultima voce specificata sopra nel primo paragrafo al punto 2.2.(le parrocchie totali sono 53 per la competenza del CAV di Legnago).

Come detto in precedenza i progetti vengono gestiti a competenza evidenziando nel bilancio sia la quota rimanente dell'anno prima – che viene contabilizzata nell'anno corrente se spesa – sia la parte ricevuta e sia quella di cofinanziamento. Al termine dell'anno quindi ci saranno delle somme ricevute ma non ancora contabilizzate che diventano passività per lo stato patrimoniale (Fondi progetti)

I progetti GEMMA e progetti CAV normalmente vengono versati come somme deducibili e quindi saranno reperibili nelle voci 3.

**Tabella 15 - La gestione dei progetti per competenza**

LA GESTIONE DEI PROGETTI PER COMPETENZA					
PROGETTI	DAL 2016	RICEVUTI 2017	COFINANZ 2017	SPESI 2017	RESTO 2017
Pr. CAV	€ 5.518,72	€ 1.200,00		€ 2.327,94	€ 4.390,78
Prj SCUOLA					
Prj TI VENGO A CERCARE ANCORA	€ 1.171,01	€ 2.425,00	€ 185,99	€ 3.782,00	
Prj COMUNICAZIONE		€ 2.495,00	€ 223,03	€ 2.718,03	
Prj. LAVORI SICUREZZA	€ 2.954,45				€ 2.954,45
5xMille 2015		€ 11.787,16		€ 11.787,16	
<b>TOTALE</b>	<b>€ 9.644,18</b>	<b>€ 17.907,16</b>	<b>€ 409,02</b>	<b>€ 20.615,13</b>	<b>€ 7.345,23</b>

### 8.2.3 Donazioni deducibili e lasciti

#### 3.1 DA SOCI

**€ 515,00**

Le donazioni da soci per euro 515,00 si sommano a quanto già descritto al precedente punto 2.1 e si distinguono per essere accrediti ricevuti tramite il circuito bancario e postale per le quali è prevista la possibilità di dedurre tali somme nelle relative dichiarazioni dei redditi.

#### 3.2 DA ALTRI NON SOCI

**€ 11.851,78**

- Queste donazioni sono distinte dal precedente punto 2.2 per la possibilità di deduzione dai redditi.
- Di queste provengono:
- Da privati 6.628,84 € per un totale di 89 donazioni ed una media di 74,48 € cadauna,
- Da aziende/gruppi 2.895,00 € per un totale 8 donazioni ed una media di 362,00 € cadauna,
- Da privati/gruppi per Progetti Gemma o Progetti Cav deducibili 2.327,94 € distribuiti su 2 Progetti Cav.

### 8.2.4 Convenzioni

#### 4. RIMBORSI DERIVANTI DA CONVENZIONI

**€ 2.400,00**

Derivano da una convenzione attiva con dei Comuni che prevedono un rimborso mensile.

## 8.2.5 Entrate da attività marginali

### 5.1 DA ATTIVITÀ DI VENDITA OCCASIONALE

€ 17.162,13

Si riferiscono alle raccolte fondi effettuate nel 2017, in diminuzione rispetto al 2016 di € 1.471,25, e rappresentano il 22% delle entrate. Si conferma la loro importanza per il fabbisogno del CENTRO AIUTO VITA.

Le raccolte vengono pianificate e numerate:

**RF1:** GPV Festival evento per lo più di sensibilizzazione riesce ogni anno ad avere un buon successo grazie anche ai nostri gadget

**RF2:** GPV Un dolce per la Vita: sono le raccolte che hanno la maggiore efficienza in quanto viene donato il materiale.

**RF3:** FESTA PER LE MAMME: sono due eventi consolidati, uno in ospedale con dei mercatini e uno con un fiore per la vita nel duomo di Legnago.

**RF4:** CANTABIMBO: è un evento di sensibilizzazione consolidato dove i nostri gadget rimangono sempre molto ricercati.

**RF5:** ESTATE SOTTO LE STELLE: è un evento di sensibilizzazione

**RF6:** FESTA DI FINE ATTIVITA' CAV: Una fine di attività reso importante dal contributo dei volontari del Cav e della comunità che ci ha ospitato.

**RF7:** NATALE è DONO DI VITA: Mercatini consolidati all'Ospedale, presso la Parrocchia di Porto di Legnago e al Torrione che oltre a dare una grande rendimento rimangono veramente insostituibili e una certezza di buona riuscita.

Diventa interessante analizzare le singole raccolte fondi osservando una significativa efficienza del 86% che arriva al 92% se consideriamo il contributo del 5xmille.

Tabella 16 - Tabella raccolte fondi

RACCOLTE FONDI				
RACCOLTE	Entrate	Uscite	Utile	Indicatore € Speso su € Raccolto
RF1: Raccolta fondi GPV FESTIVAL	€ 375,50		€ 375,50	€ -
RF2: Raccolta fondi GPV Un Dolce per la Vita	€ 4.564,00	€ 307,26	€ 4.256,74	€ 0,07
RF3: Raccolta fondi FESTA PER LE MAMME	€ 2.243,50	€ 188,04	€ 2.055,46	€ 0,08
RF4: Raccolta fondi CANTABIMBO	€ 135,00	€ 14,80	€ 120,20	€ 0,11
RF5: Raccolta fondi ESTATE SOTTO LE STELLE	€ 210,10		€ 210,10	€ -
RF6: Raccolta Fondi FESTA DI FINE ATTIVITA' CAV	€ 473,00	€ 216,95	€ 256,05	€ 0,46
RF7: Raccolta Fondi NATALE E' DONO DI VITA	€ 9.161,03	€ 1.701,73	€ 7.459,30	€ 0,19
Totale	€ 17.162,13	€ 2.428,78	€ 14.733,35	€ 0,14
Totale con 5 per mille	€ 28.949,29	€ 2.428,78	€ 26.520,51	€ 0,08

Diventa importante approfondire una ulteriore analisi che tiene conto delle donazioni e delle raccolte fondi, un segno di quanto l'associazione riceva risposta nella ricerca di fidelizzazione con i donatori.

**Tabella 17 - Totale entrate donazioni e raccolte fondi**

TOTALE ENTRATE DONAZIONI E RACCOLTE FONDI			
Tipologia entrate	Anno 2017	Anno 2016	Anno 2015
<b>Attività di raccolta fondi</b>			
numero iniziative nell'anno	7	7	8
importo totale raccolta fondi	€ 17.162,13	€ 18.633,38	€ 20.641,13
importo medio raccolto per iniziativa	€ 2.451,73	€ 2.661,91	€ 2.580,14
<b>Donazioni</b>			
numero donatori soci (no quote)	€ 1.419,94	€ 2.365,66	€ 2.027,13
numero donatori non soci	€ 30.970,84	€ 42.747,52	€ 29.719,13
importo totale donazioni	€ 32.390,78	€ 45.113,18	€ 31.747,13
<b>totale entrate</b>	<b>€ 49.552,91</b>	<b>€ 63.746,56</b>	<b>€ 52.388,13</b>

## 8.2.6 Altre entrate

### 6.1 ALTRO (RIFUSIONI, CONTRIBUTI SPESE)

€ 200,00

Sono altre entrate diverse dalle precedenti, principalmente rifusioni.

### 8.3 Le Uscite dell'associazione

Il totale delle uscite del 2017 ammonta ad € 76.978,46, in diminuzione di € 15.542,31 rispetto all'anno precedente. Riportiamo di seguito il seguente grafico con la spesa divisa per centri di costo. Rimane sempre importante la spesa del SOSTEGNO e vengono tenute contenute le altre spese grazie ai volontari.

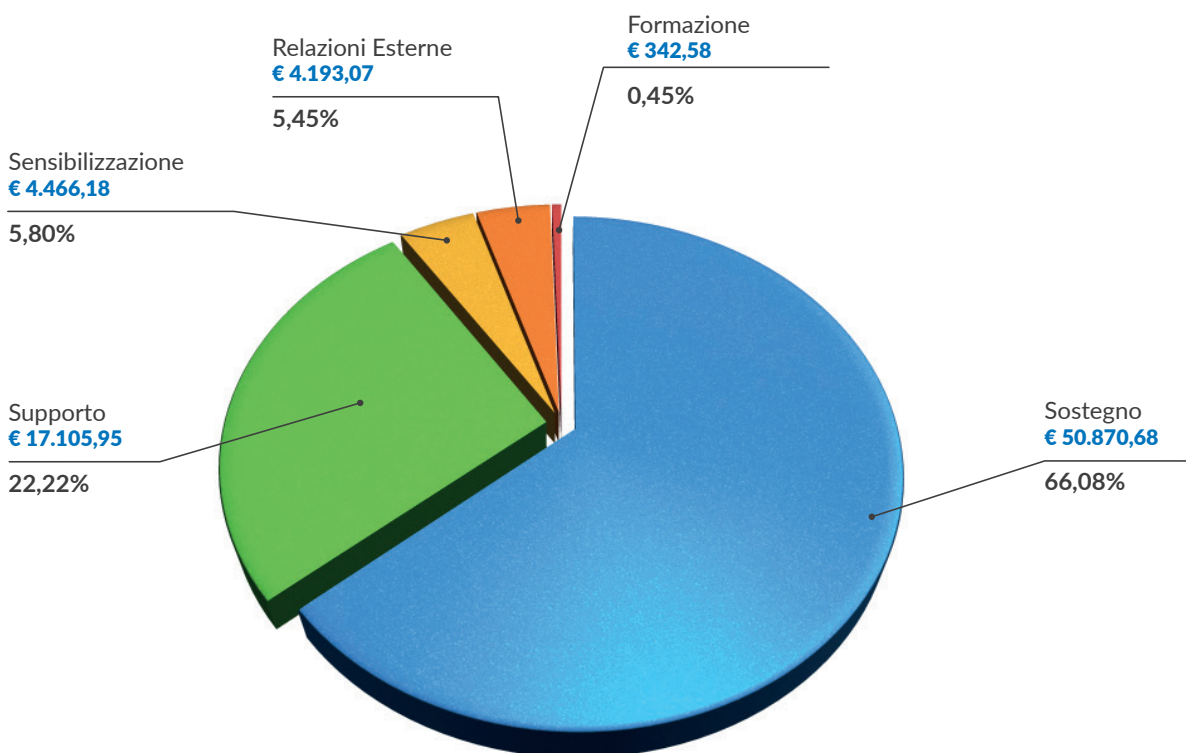

Si nota come la voce di sostegno è sempre quella determinante.

Di seguito l'analisi delle singole voci di bilancio

#### 8.3.1 Rimborso spesa

##### 1. RIMBORSO SPESA

€ 232,58

Ammontano ad euro 232,58, in diminuzione rispetto all'anno 2016 di euro 746,45.

Si riferiscono a rimborsi a volontari del CAV effettuati per la partecipazione a convegni, per i viaggi di rappresentanza del presidente, e per i viaggi legati al progetto Scuola ed al progetto Ti Vengo a Cercare Ancora.

### 8.3.2 Assicurazioni

#### 2.1 VOLONTARI

€ 644,02

Riguardano le polizze malattie e infortuni e responsabilità civile per circa 34 volontari e sono assicurazioni obbligatorie.

#### 2.2 ALTRE

€ 1.185,50

Le altre assicurazioni ammontano ad euro 1.185,50 e comprendono l'assicurazione dell'auto (553,00 €) , del fabbricato (382,50 €) per incendio e la copertura assicurativa di 10 eventi annuali (250,00 €).

### 8.3.3 Personale per qualificare

#### 3.1 DIPENDENTE

€ 23.449,25

Il costo è di euro 23.449,25 ed è in linea con quello degli anni precedenti e contiene anche la quota parte di contributi. Comprende l'attività qualificata di una dipendente part time, con compiti legati all'attività di sostegno. Per maggiori dettagli si rimanda al capitolo precedente 4.4.

#### 3.2 ATIPICI E OCCASIONALI

€ 1.600,00

Ammontano ad euro 1.600,00 e si riferiscono ad una prestazione occasionale prestata all'interno del Bando Comunicazione e Raccolta Fondi

### 8.3.4 Acquisti servizi

#### 4. ACQUISTI SERVIZI

€ 9.213,77

- Queste uscite complessive di euro 9.213,77 comprendono:
- 4.193,07 € per la realizzazione del periodico REDAZIONE VITA . La spesa è diminuita di € 25,83 rispetto al 2016. Il costo a copia, comprensivo di tutto, è di 1,40 €.
- 5.020,70 € sono costi per servizi vari legati all'attività di sensibilizzazione per € 3.942,00 finanziati dal progetto Ti Vengo a Cercare Ancora , 708,70 per servizi postali, 110,00 € per costi di formazione, ed € 260,00 per manutenzioni e altri servizi vari.

### 8.3.5 Utenze

#### 5. UTENZE

€ 7.108,78

- Le utenze vengono scorporate in utenze per gli spazi di accoglienza e per la sede:
- 3.621,88 € spese di utenze per i 4 mini appartamenti (2 per accoglienze, 1 per la segreteria, 1 per il spazio diurno "3 Bimbi") e per il telefono Linea Gravidanza. Il costo medio di ogni appartamento è consolidato negli anni in circa 1.000 € ad appartamento.
- 3.486,90 € sono le spese della sede (luce, acqua, gas) e telefoniche comprese di internet.



### 8.3.6 Materiale di Consumo

#### 6.1 PER STRUTTURA ODV

€ 2.076,69

Il costo per il materiale di consumo è suddiviso tra materiale acquistato per la struttura, ad esempio cancelleria, per 692,72 € e costi per l'auto per euro 1.383,97 € (benzina/tagliando/bollo).

#### 6.2 PER ATTIVITÀ

€ 2.586,27

Si riferisce al materiale acquistato per le varie attività interne. In particolare 1.055,91 € per materiale acquistato per le varie attività tra cui lo SPAZIO 3 BIMBI, 1.000,00 € per materiale delle varie attività di sensibilizzazione, il resto per l'acquisto dei materiali dei Segni Solidali per € 530,36.

#### 6.3 PER SOGGETTI SVANTAGGIATI

€ 20.528,85

E' la voce più importante che ci permette di sostenere le famiglie in difficoltà, con l'acquisto di materiale. La ricerca dei fornitori è attenta per garantire qualità e costo.

Si suddividono nelle seguenti tipologie di acquisto:

Pannolini	16.830,86 €
Latte	2.796,61 €
Alimenti	397,29 €
Omogen.	504,09 €

### 8.3.7 Godimento di beni di terzi

#### 7. GODIMENTO DI BENI DI TERZI

€ 381,00

Si tratta del pagamento di 3 eventi SIAE per una media di 127 € ad evento.

### 8.3.8 Oneri finanziari e patrimoniali

#### 8. ONERI FINANZIARI E PATRIMONIALI

€ 174,51

Euro 174,51 sono riferiti a spese bancarie e commissioni postali per la gestione dei conti.

### 8.3.9 Ammortamento beni durevoli

#### 9. AMMORTAMENTI BENI DUREVOLI

€ 732,00

Si riferiscono all'ammortamento dei beni che viene contabilizzato al 100% nell'anno. Sono in diminuzione rispetto all'anno precedente.

Si riferiscono all'acquisto di attrezzature informatiche principalmente finanziate del progetto Bando di Comunicazione e Raccolta Fondi.

Per un maggior dettaglio si rimanda al capitolo 8.4 I beni.

### 8.3.10 Imposte e tasse

#### 10. IMPOSTE E TASSE

€ 805,87

Sono di euro 805,87 e si riferiscono ad imposte sul personale o ad altre imposte indirette.

### 8.3.11 Raccolte fondi

#### 11. RACCOLTE FONDI

€ 2.428,78

Sono costi per il materiale utilizzato nelle varie raccolte fondi.

Per maggiori dettagli si rimanda al precedente paragrafo (8.2.5) delle entrate per raccolte fondi e alle relazioni singole raccolte fondi.

### 8.3.12 Altre uscite

#### 12.1 CONTRIBUTI SOGGETTI SVANTAGGIATI

€ 2.192,61

Si riferiscono ai contributi effettuati prevalentemente in denaro o con il pagamento diretto di bollette di (acqua, luce e gas). E' prassi comunque dare contributi in denaro solo a fronte di progetti in cui si verifica l'effettiva spesa. Nel 2017 si riferiscono esclusivamente a Progetti Cav per un totale di 2.192,61.

#### 12.2 QUOTE ASSOCIATIVE

€ 105,00

Sono di euro 105,00 e si riferiscono al rinnovo delle quote associative versate al Movimento per la Vita e alla Federazione Movimenti per la Vita della Regione Veneto.

#### 12.3 ACCANTONAMENTO TFR

€ 1.532,98

Questa voce comprende la quota del Tfr accantonata per l'anno 2017

## 8.4 I beni

Il Centro aiuto Vita dispone di 2 mini appartamenti di II livello, di un mini appartamento che utilizza per la SCUOLA NEO MAMMA/ SPAZIO 3BIMBI e di un mini appartamento che utilizza per i volontari di riferimento, oltre che la segreteria.

Nel tempo si rendono necessarie migliorie e anche acquisti per rispondere a nuove esigenze e la cosa migliore è legare questi interventi a PROGETTI.

**Tabella 18** - Beni uso durevole

BENI DI USO DUREVOLE			
TIPOLOGIA ENTRATE	ANNO 2017	ANNO 2016	ANNO 2015
<b>Attrezzature di uso interno</b>			
Attrezzature informatiche	€ 732,00	€ 1.036,80	€ 249,00
Mezzi di trasporto (Bicicletta)			€ 102,90
Altro materiale ufficio			
<b>Attrezzature / Mobili per accoglienze/Strutture</b>			
Mobili/Gazebo esterno	€ -	€ -	€ 135,92
Microonde/Lavatrice/Forno/Aspirapolvere	€ -	€ 54,12	€ 188,98
TV/Stereo/Lettore/Telecamera/Telefoni	€ -	€ -	€ 13,48
Cucine APP 4/3 BIMBI/APP 5/accessori	€ -	€ -	€ 273,98
Impianti Elettrici e impianti Gas	€ -	€ 4.889,50	€ 11.400,00
<b>Totale investimenti</b>	<b>€ 732,00</b>	<b>€ 5.980,42</b>	<b>€ 12.364,26</b>

### NEL 2017

Nel 2017 sono state acquistate delle attrezzature informatiche, pc portatile e box esterno, il primo finanziato del progetto Bando di Comunicazione e Raccolta Fondi.

### NEL 2016

Nel 2016 sono stati ultimati gli impianti Gas degli appartamenti del Cav sempre con il sostegno della Fondazione Cariverona e sono stati acquistati delle attrezzature informatiche, finanziate da progetti, da utilizzare per le attività di sensibilizzazione.

### NEL 2015

Anche nel 2015 sono continuati i lavori per la messa a norma del Cav, sempre con il sostegno della Fondazione Cariverona e dell'Opera Diocesana. Inoltre anche il Comune di Legnago ha dato un contributo per le suddette opere. Sono inoltre stati acquistati alcuni beni principalmente finanziati da Progetti.

## **8.5 La gestione delle risorse**

La presenza di un dipendente è stata studiata per migliorare e qualificare in maniera significativa l'attività di sostegno con azioni molto importanti, dalle quali nascono altri effetti – come la presenza di giovani di servizio civile o tirocinanti.

Il costo di questi ultimi 3 anni è consolidato su circa 23.000 € l'anno comprensivo di tutte le voci.

### **8.5.1 Acquisti Gestione servizi e servizi generali**

La gestione della vita associativa nel 2017 ha avuto una diminuzione rispetto all'anno precedente (circa 2.000 euro). La voce che rimane importante è quella relativa all'acquisto dei beni di generi alimentari e pannolini. Le altre voci nel loro insieme sono in linea con quelle degli anni precedenti.

Tabella 19 - La gestione dei servizi

ACQUISTI				
TIPOLOGIA COSTI		ANNO 2017	ANNO 2016	ANNO 2015
<b>Acquisti per la gestione generale associativa</b>				
Servizi e utenze	Cod. bilancio			
Telefono sede	5.1	€ 853,95	€ 805,38	€ 955,83
Utenze per gestione sede (luce, gas)	5.1	€ 2.632,95	€ 2.318,54	€ 1.600,35
Manutenzioni, servizi, redazione	4	€ 2.303,44	€ 1.649,36	€ 2.245,24
<b>Acquisto di beni</b>				
Alimentari - cancelleria	6.1	€ 2.076,69	€ 1.927,95	€ 2.168,08
<b>Totale acquisti gestione generale</b>		<b>€ 7.867,03</b>	<b>€ 6.701,23</b>	<b>€ 6.969,50</b>
<b>Acquisto per la gestione soggetti svantaggiati e beneficiari servizi</b>				
Servizi e utenze	Cod. bilancio			
Utenze (Luce/H2O/Gas) Spazi accoglienze	5.2	€ 3.021,88	€ 3.184,24	€ 2.995,84
Telefono LINEA GRAVIDANZA	5.2	€ 600,00	€ 548,83	€ 453,84
Tasse varie	10	€ 805,87	€ 665,27	€ 775,00
Manutenzioni/servizi	4	€ 6.910,33	€ 4.948,08	€ 6.735,71
<b>Acquisto di beni</b>				
Alimentari - Generi - Pannolini	6.3	€ 20.528,85	€ 22.143,46	€ 21.993,85
Cancelleria e materiali consumo	6.2	€ 2.586,27	€ 6.168,46	€ 4.762,94
<b>Totale acquisti gestione servizi diretti</b>		<b>€ 34.453,20</b>	<b>€ 37.658,34</b>	<b>€ 37.717,18</b>
<b>Totale acquisti gestione</b>		<b>€ 42.320,23</b>	<b>€ 44.359,57</b>	<b>€ 44.686,67</b>

## 8.6 Il 5 x mille

### RENDICONTO DEL 5xMILLE 2015 - UTILIZZO 2017

#### ANAGRAFICA

Denominazione sociale (eventuale acronimo e nome per esteso)	CENTRO AIUTO VITA di LEGNAGO (CAV)
C.F. del soggetto beneficiario	91006880230
Indirizzo	Via S.Antonio, 18
Città	37045 Legnago
N. Telefono	0442.27480
N. fax	0442.1950225
Indirizzo e mail	info@cavlegnago.it
Nome del rappresentante legale	Giovanni Buoso
C.F. del legale rappresentante	BSUGNN80L10E512R

#### RENDICONTO DEI COSTI SOSTENUTI

##### ANNO FINANZIARIO - 2015

**IMPORTO PERCEPITO (11/08/2017)** € 11.787,16

#### 1. Risorse Umane

(dettagliare i costi a seconda della causale, per esempio: compensi per personale; rimborsi spesa a favore di volontari e/o del personale)

1.1 Personale per colloqui e coordinamento PROGETTI	€ 3.237,24
1.2 Consulenza PROGETTO BANDO DI COMUNICAZIONE	€ 223,03

#### 2. Costi di funzionamento

(dettagliare i costi a seconda della causale, per esempio: spese di acqua, gas, elettricità, pulizia, materiale di cancelleria, spese per affitto delle sedi, etc.)

2.1 Bollette Luce/Gas SPAZIO ACCOGLIENZA	€ 537,07
2.2 Bollette Luce/Gas SEDE	€ 480,45

#### 3. Acquisto beni e servizi

(dettagliare i costi a seconda della causale, per esempio: acquisto e/o noleggio apparecchiature informatiche, acquisto beni immobili, prestazioni eseguite da soggetti esterni all'ente, affitto locali per eventi, etc.)

3.1 Servizi per eventi sensibilizzazione	€ 285,78
3.2 Numero verde "LINEA VITA"	€ 183,00

#### 4. Erogazioni ai sensi delle proprie finalità istituzionali

4.1 Contributo Pannolini	€ 5.192,10
4.2 Contributo Latte/generi	€ 504,49

#### 5. Altre voci di spesa riconducibili al raggiungimento dello scopo sociale

5.1 Materiali informativi associazione	€ 1.144,00
--	------------

**TOTALE SPESE** € 11.787,16



## **BREVE RELAZIONE**

Il 5 per mille 2015 è stato ricevuto il 11/08/2017 per un importo pari ad € 11.787,16 ed è stato speso nel 2017 secondo il seguente programma

- Sostegno e accoglienza della VITA NASCENTE.
- Sostegno e accoglienza donne e famiglie che vivono la gravidanza e la maternità in situazione di disagio.
- Promozione associazione

### **Per la prima parte (Sostegno e accoglienza Vita nascente)**

**4.437,76 € >> (1.1, 2.1 ,2.2, 3.2)**

Il cuore della nostra associazione è l'accoglienza della Vita Nascente. Per questo importante è poter sostenere l'attività della nostra psicologa per i colloqui di prevenzione IVG in ospedale e al Cav. In questo è compreso l'utilizzo del numero VERDE "LINEA VITA" per facilitare i contatti e l'affiancamento a domicilio con il progetto TI VENGO A CERCARE ANCORA. Importante il funzionamento degli appartamenti della struttura utilizzati da mamme che sono state ospitate per l'accoglienza del figlio e sostenere le spese dello spazio di incontro diurno creato apposta per questo.

### **Per la seconda parte (Sostegno donne e famiglie che vivono maternità in disagio)**

**5.696,59 € >> (4.1 , 4.2 )**

Il contributo più significativo è stato dato alle famiglie che vivono la maternità come un momento di difficoltà. Rimane sempre importante il contributo di generi alimentari come latte e pannolini per le mamme e i loro bambini.

### **Per la quarta parte (Promozione Associazione)**

**1.652,81 € >> (1.2, 3.1, 5.1 )**

E' ormai ricorrente con due edizioni annue il periodico informativo REDAZIONE VITA, sostenuto in parte anche con il 5 per mille.

## 9. Riclassificazione Bilancio

Consideriamo l'area **Operativa/istituzionale** tutte quelle azioni che si pongono in essere per il raggiungimento dello scopo istituzionale, quindi l'area patrimoniale cioè che riguarda il patrimonio e i beni e l'area **associativa/strumentale** come quelle azioni strumentali poste in essere affinché tutti i servizi istituzionali possano funzionare.

**Tabella 20 - Bilancio riclassificato**

AREA OPERATIVA	PROVENTI	ONERI
Progetto Ti Vengo a Cercare Ancora (1)	€ 3,596.01	
5xmille	€ 11,787.16	
Opera Diocesana	€ 5,000.00	
Convenzioni Enti Pubblici	€ 2,400.00	
Rimborsi Spese		€ 232.58
Assicurazioni		€ 1,829.52
Personale, atipici e consulenti		€ 25,049.25
Servizi		€ 6,910.33
Utenze		€ 3,621.88
Materiali		€ 2,586.27
Materiale a soggetti (Latte, Pannoli, generi)		€ 20,528.85
Contributi versati a altri odv (Progetto Gemma)		€ -
Contributi soggetti svantaggiati		€ 2,192.61
	€ 22,783.17	€ 62,951.29
<b>(A) RISULTATO ATTIVITA' OPERATIVA</b>	<b>-€ 40,168.12</b>	64%

Diventa particolarmente interessante evidenziare come, l'area associativa che si muove per raccogliere fondi e farsi conoscere copre l'area operativa per il 64% delle necessità e quella patrimoniale per il 49%.

L'associazione quindi è autonoma al 53% con le sue attività strumentali rispetto alle necessità

AREA PATRIMONIALE	PROVENTI	ONERI
Fondo Sicurezza	€ -	
Bando Comunicazione e Raccolta Fondi (1)	€ 671.00	
Finanziari/Rifusioni	€ 200.00	
Oneri finanziari		€ 174.51
Beni durevoli		€ 732.00
Imposte tasse		€ 805.87
	€ 871.00	€ 1,712.38
<b>(B) RISULTATO AREA PATRIMONIALE</b>	<b>-€ 841.38</b>	49%

AREA ASSOCIATIVA STRUMENTALE	PROVENTI	ONERI
Bando Comunicazione e Raccolta Fondi (2)	€ 1,824.00	
Quote Soci/Offerte Soci	€ 3,704.94	
Offerte Parrocchie	€ 16,305.06	
Offerte Privati	€ 8,703.84	
Offerte Progetti Gemma	€ 2,327.94	
Offerte Aziende /Gruppi	€ 3,634.00	
Acquisti servizi		€ 2,303.44
Utenze		€ 3,486.90
Materiali		€ 2,076.69
Godimento Beni terzi		€ 381.00
Quote associative		€ 105.00
Accantonamento TFR		€ 1,532.98
Proventi Raccolta Fondi	€ 17,162.13	
Raccolte fondi		€ 2,428.78
	€ 53,661.91	€ 12,314.79
<b>(C) RISULTATO AREA ASSOCIATIVA</b>	<b>€ 41,347.12</b>	
<b>(A)+(B)+(C)</b>	<b>€ 337.62</b>	

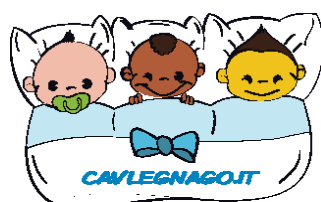

One **Life**. One **Love**.

aderente a

movimento**perla**vita



Italiano

Centro Aiuto Vita di Legnago - ONLUS VR0234  
Via S. Antonio 18 - 37045 Legnago - 0442.27480  
info@cavlegnago.it - [www.cavlegnago.it](http://www.cavlegnago.it)

